

# DENETLEMeye ESAS BİLGİ SUNUMU



Kırğızistan-Türkiye  
Manas Üniversitesi



2016-2017

Eğitim Öğretim Yılı





*Gelecek elimizde...*

**KIRGIZISTAN-TÜRKİYE MANAS ÜNİVERSİTESİ**

**2016-2017 EĞİTİM-ÖĞRETİM YILI**

**DENETLEMeye ESAS BİLGİ SUNUMU**

**Ekim 2017**

**BİŞKEK**

## İÇİNDEKİLER

|   |    |
|---|----|
| 1. KURUM YAPISI .....                       | 1  |
| 2. ÖĞRENCİ ODAĞI.....                       | 44 |
| 3. ÇALIŞAN ODAĞI.....                       | 56 |
| 4. EĞİTİM VE ÖĞRETİM SÜREÇLERİ .....        | 59 |
| 5. ARAŞTIRMA VE GELİŞTİRME SÜREÇLERİ .....  | 60 |
| 6. UYGULAMA VE HİZMET SÜREÇLERİ.....        | 61 |
| 7. YÖNETSEL VE İDARİ-DESTEK SÜREÇLERİ ..... | 62 |
| 8. ÖLÇME-DEĞERLENDİRME VE İYİLEŞTİRME ..... | 66 |

## 1. KURUM YAPISI

### a. Kısa Tarihçe

Kırgızistan-Türkiye Manas Üniversitesi, Türkiye Cumhuriyeti ile Kırgız Cumhuriyeti Hükümetleri arasında Kırgızistan'ın başkenti Bişkek'te *Kırgızistan-Türkiye Manas Üniversitesi'nin* kurulmasına dair 30/09/1995 tarihinde İzmir'de imzalanan anlaşmanın her iki ülke yetkili makamlarınca onaylanmasını takiben kurulmuştur. Bişkek'in Manas Caddesi'ndeki kiralık küçük bir binada hayata geçen üniversite, fiilen faaliyetlerine 1997-1998 eğitim-öğretim yılında başlamıştır.

Üniversitemizin kuruluşunu müteakip 27/12/1995 tarihli Kırgız Hükümeti Kararnamesi ile (Bişkek Belediyesi'ne) Üniversite Kampus Alanı olarak 100, Eğitim ve Uygulama Çiftliği olarak da 500 hektarlık alanın tahsis edilmesi talimatı verilmiştir.

Kırgız Cumhuriyeti Hükümeti'nin 05/11/2001 tarih ve 764 sayılı kararnamesi ile eski havaalanı bölgesinden 85 hektarlık arazi 49 yıllığına üniversitemize tahsis edilmiştir. Yer tahsisinin yapılmasını müteakip İktisadi ve İdari Bilimler ile İletişim Fakülteleri binalarının proje ihaleleri yapılmıştır. 22 Mayıs 2002 tarihinde İktisadi ve İdari Bilimler ile İletişim Fakültelerinin inşaat çalışmalarına başlanmıştır.

1997-1998 eğitim-öğretim yılında Fen-Edebiyat Fakültesi Türkoloji ve Tarih Bölümleriyle, İktisadi ve İdari Bilimler Fakültesi İşletme Bölümüyle, Mühendislik Fakültesi Bilgisayar Mühendisliği Bölümüyle ve Modern Diller Yüksekokulu Türkiye Türkçesi-Kırgız Türkçesi Hazırlık Bölümleriyle olmak üzere 3 fakülte 4 bölüm, 1 yüksekokulda 86 lisans öğrencisi, 89'u idari, 38'i akademik olmak üzere toplam 127 personel ile eğitim-öğretim faaliyetlerine başlamıştır.

1998-1999 eğitim-öğretim yılında İktisadi ve İdari Bilimler Fakültesi'nde İktisat ve Maliye Bölümleri, Mühendislik Fakültesi'nde Çevre Mühendisliği Bölümü açılmış, 223 lisans öğrencisi, 161'i idari, 95'i akademik olmak üzere toplam 256 personel ile eğitim-öğretim faaliyetlerini sürdürmüştür.

1999-2000 eğitim-öğretim yılında İletişim Fakültesi'nde Halkla İlişkiler Bölümü, Radyo-TV ve Sinema Bölümü, Turizm ve Otelcilik Meslek Yüksekokulu bünyesinde Yiyecek İçecek İşletmeciliği Programı açılarak eğitim-öğretime başlamışlardır. Mühendislik Fakültesi'nde Yapı Öğretmenliği Bölümü, Modern Diller Yüksekokulu'nda Mütercim-Tercümanlık Bölümü Kırgız Türkçesi-Türkiye Türkçesi Programı açılarak 4 fakülte, 1 yüksekokul ve 1 meslek yüksekokulunda 686 lisans ve önlisans öğrencisi, 181'ü idari, 145'i akademik olmak üzere toplam 326 personel ile eğitim-öğretim faaliyetlerini devam ettirmiştir.

2000-2001 eğitim-öğretim yılında 4 fakülte, 1 yüksekokul, 1 meslek yüksekokulunun yanı sıra Sosyal Bilimler Enstitüsü açılmış ve bu eğitim-öğretim yılında Üniversitemiz faaliyetlerini 1.110 lisans ve önlisans öğrencisi, 194 idari, 158 akademik olmak üzere toplam 352 personel ile sürdürmüştür.

2001-2002 eğitim-öğretim yılında Turizm ve Otelcilik Meslek Yüksekokulu'nda Turizm ve Otel İşletmeciliği Programı, İletişim Fakültesi'nde Gazetecilik Bölümü açılmış, söz konusu

eğitim-öğretim yılında 4 fakülte, 1 yüksekokul, 1 meslek yüksekokulu ve 2 enstitüde 1.328 lisans ve önlisans, 50 yüksek lisans ve doktora öğrencisi, 197 idari, 156 akademik personel ile faaliyetlerini sürdürmüştür. Ayrıca 2001-2002 eğitim-öğretim yılında Üniversitemiz ilk mezunlarını vermiş ve böylece 86 öğrenci ilk mezunlar olarak diplomalarını almıştır.

2002-2003 eğitim-öğretim yılında Mühendislik Fakültesi'nde Gıda Mühendisliği Bölümü, Turizm ve Otelcilik Meslek Yüksekokulu'nda Turizm Rehberliği Programı açılmış olup, 1.605 lisans ve önlisans, 92 yüksek lisans ve doktora öğrencisi, 198 idari, 192 akademik personel olmak üzere toplam 390 personel ile eğitim-öğretim faaliyetlerini sürdürmüş ve bu eğitim-öğretim yılında 91 lisans ve önlisans, 1 lisansüstü öğrencisini mezun etmiştir.

Üniversitemiz 2003-2004 eğitim-öğretim yılında 1.835 lisans ve önlisans, 130 yüksek lisans ve doktora öğrencisi, 232 idari, 156 akademik olmak üzere toplam 388 personeli ile faaliyetlerini sürdürerek 321 lisans ve önlisans, 10 lisansüstü öğrencisini mezun etmiştir.

Üniversitemiz 2004-2005 eğitim-öğretim yılında 1.728 lisans ve önlisans, 109 yüksek lisans ve doktora öğrencisi, 230 idari, 194 akademik olmak üzere toplam 424 personeli ile faaliyetlerini sürdürerek 374 lisans ve önlisans, 52 lisansüstü öğrencisini mezun etmiştir.

Üniversitemiz 2005-2006 eğitim-öğretim yılında Modern Diller Yüksekokulu'nda Mütercim-Tercümanlık Bölümü Kırgız Türkçesi-İngilizce Programı açılmış, bu yıl 1.678 lisans ve önlisans, 149 yüksek lisans ve doktora öğrencisi, 233 idari, 195 akademik olmak üzere toplam 428 personeli ile eğitim-öğretim faaliyetlerini sürdürmüş, 283 lisans ve önlisans, 27 lisansüstü öğrencisini mezun etmiştir.

Üniversitemiz 2006-2007 eğitim-öğretim yılında Mühendislik Fakültesi ve Fen-Edebiyat Fakültesi'nde yer alan temel ve mühendislik bilim dallarındaki lisansüstü eğitim-öğretimi düzenlemek, yürütmek ve denetlemek üzere Fen Bilimleri Enstitüsü faaliyetlerine başlamıştır. Aynı yıl Modern Diller Yüksekokulu'nda Mütercim-Tercümanlık Bölümü Türkiye Türkçesi-Rusça Programı açılmış, 1.673 lisans ve önlisans, 168 yüksek lisans ve doktora öğrencisi, 232 idari, 183 akademik olmak üzere toplam 415 personeli ile faaliyetlerini sürdürmüş ve bu eğitim-öğretim yılında 294 lisans ve önlisans, 55 lisansüstü öğrencisini mezun etmiştir.

Üniversitemiz 2007-2008 eğitim-öğretim yılında Fen-Edebiyat Fakültesi, Fen Fakültesi ve Edebiyat Fakültesi olmak üzere iki fakülteye ayrılmıştır. Fen Fakültesi Matematik ve Biyoloji Bölümleri ile eğitim-öğretime başlamıştır. Edebiyat Fakültesi'nde Rus Dili ve Edebiyatı, İngiliz Dili ve Edebiyatı Bölümleri, İktisadi ve İdari Bilimler Fakültesi'nde Uluslararası İlişkiler Bölümü, Mühendislik Fakültesi'nde Kimya Mühendisliği Bölümü açılmıştır. Bunun yanı sıra Meslek Yüksekokulu açılmış, Turizm ve Otelcilik Meslek Yüksekokulu ise kapatılarak yerine Turizm ve Otelcilik Yüksekokulu açılmıştır. 2007-2008 eğitim-öğretim yılında 1.865 lisans ve önlisans, 194 yüksek lisans ve doktora öğrencisinin yanı sıra, 246 idari, 222 akademik olmak üzere toplam 468 personelle faaliyetlerini devam ettirmiş ve bu eğitim-öğretim yılında 248 lisans ve önlisans, 37 lisansüstü öğrencisini mezun etmiştir.

Üniversitemiz 2008-2009 eğitim-öğretim yılında 8 fakülte, 4 yüksekokul, 1 meslek yüksekokulunda 2.381 lisans ve önlisans, 2 enstitüde ise toplam 254 yüksek lisans ve

doktora olmak üzere 2.635 öğrencisinin yanı sıra 296 idari, 297 akademik olmak üzere toplam 593 personelle faaliyetlerini sürdürerek 274 lisans ve önlisans, 40 yüksek lisans ve doktora öğrencisi mezun vermiş, 2008-2009 eğitim-öğretim yılı itibariyle fakülte ve yüksekokullarından toplam 1.972 lisans ve önlisans, enstitülerinden ise 222 lisansüstü öğrencisini mezun etmiştir.

Üniversitemiz 2009-2010 eğitim-öğretim yılında 8 fakülte, 4 yüksekokul, 1 meslek yüksekokulunda 3.105 lisans ve önlisans, 2 enstitüde ise toplam 306 yüksek lisans ve doktora olmak üzere 3.411 öğrencisinin yanı sıra 324 idari, 349 Akademik olmak üzere toplam 673 personelle faaliyetlerini sürdürerek 289 lisans ve önlisans, 79 yüksek lisans ve doktora öğrencisi mezun vermiş ve bu eğitim-öğretim yılı itibariyle fakülte ve yüksekokullarından toplam 1.261 lisans ve önlisans, enstitülerinden ise 301 lisansüstü öğrencisini mezun etmiştir.

Üniversitemiz 2010-2011 eğitim-öğretim yılında 8 fakülte, 4 yüksekokul, 1 meslek yüksekokulunda 3.444 lisans ve önlisans, 2 enstitüde ise toplam 291 yüksek lisans ve doktora olmak üzere 3.735 öğrencisinin yanı sıra 325 idari, 382 akademik olmak üzere toplam 707 personelle faaliyetlerini sürdürerek 304 lisans ve önlisans, 74 yüksek lisans ve doktora öğrencisi mezun vermiş ve bu eğitim-öğretim yılı itibariyle fakülte ve yüksekokullarından toplam 2.565 lisans ve önlisans, enstitülerinden ise 375 lisansüstü öğrencisini mezun etmiştir.

Üniversitemiz 2011-2012 eğitim-öğretim yılında 9 fakülte, 4 yüksekokul, 1 meslek yüksekokulunda 3.809 lisans ve önlisans, 2 enstitüde ise toplam 320 yüksek lisans ve doktora olmak üzere toplam 4.129 öğrencisinin yanı sıra 304 idari, 379 tam zamanlı akademik olmak üzere toplam 683 personelle faaliyetlerini sürdürerek 419 lisans ve önlisans, 51 yüksek lisans ve doktora öğrencisi mezun vermiş ve bu eğitim-öğretim yılı itibariyle fakülte ve yüksekokullarından toplam 2.984 lisans ve önlisans, enstitülerinden ise 426 lisansüstü öğrencisini mezun etmiştir. 2011-2012 eğitim-öğretim yılında Üniversitemiz Mütevelli Heyeti'nin 30 Kasım 2010 tarih ve 4 sayılı kararıyla İslam Bilimleri ve Din Bilimleri Bölümlerinden oluşan İlahiyat Fakültesi açılarak, Hazırlık Sınıfına 22 öğrenci alınmıştır. Öte taraftan Orta Asya Araştırma ve Uygulama Merkezi ile Biyoçeşitlilik-Biyoteknoloji Araştırma ve Uygulama Merkezi Yönetmelikleri çıkartılarak bu birimler faaliyetlerine başlatılmıştır.

Üniversitemiz 2012-2013 eğitim-öğretim yılında 9 fakülte, 4 yüksekokul, 1 meslek yüksekokulunda 4.231 lisans ve önlisans, 2 enstitüde toplam 359 yüksek lisans ve doktora olmak üzere toplam 4.590 öğrencisinin yanı sıra 302 idari, 390 tam zamanlı akademik olmak üzere toplam 692 personelle faaliyetlerini sürdürerek 572 lisans ve önlisans, 50 yüksek lisans ve doktora öğrencisi mezun vermiş ve bu eğitim-öğretim yılı itibariyle geçmiş on yedi yılı içerisinde Üniversitemiz fakülte ve yüksekokullarından toplam 3.556 lisans ve önlisans, enstitülerinden ise 476 lisansüstü öğrencisi mezun olmuştur.

Üniversitemiz 2013-2014 eğitim-öğretim yılında 9 fakülte, 4 yüksekokul, 1 meslek yüksekokulunda 4.565 lisans ve önlisans, 2 enstitüde ise toplam 196 yüksek lisans ve doktora olmak üzere toplam 4.761 öğrencisinin yanı sıra 303 idari, 393 tam zamanlı akademik olmak üzere toplam 696 personelle faaliyetlerini sürdürerek 570 lisans ve önlisans, 41 yüksek lisans ve doktora öğrencisi mezun vermiş ve bu eğitim-öğretim yılı

itibariyle fakülte ve yüksekokullarından toplam 4.126 lisans ve önlisans, enstitülerinden ise 517 lisansüstü öğrencisini mezun etmiştir. Ayrıca bu eğitim-öğretim yılında Sürekli Eğitim Merkezi ile Uzaktan Eğitim Araştırma ve Uygulama Merkezi Yönetmelikleri çıkartılarak bu birimler faaliyetlerine başlatılmıştır.

Üniversitemiz 2014-2015 eğitim-öğretim yılında 9 fakülte, 4 yüksekokul, 1 meslek yüksekokulunda 4.870 lisans ve önlisans, 2 enstitüde ise toplam 266 yüksek lisans ve doktora olmak üzere 5.136 öğrencisinin yanı sıra 284 idari, 274 tam zamanlı akademik olmak üzere toplam 658 personelle faaliyetlerini sürdürerek 617 lisans ve önlisans, 54 yüksek lisans ve doktora öğrencisi mezun vermiş ve bu eğitim-öğretim yılı itibariyle Üniversitemiz fakülte ve yüksekokullarından toplam 4.743 lisans ve önlisans, enstitülerinden ise 571 lisansüstü öğrencisini mezun etmiştir.

Üniversitemiz 2015-2016 eğitim-öğretim yılında 9 fakülte, 3 yüksekokul, 1 meslek yüksekokulunda 5.101 lisans ve önlisans, 2 enstitüde ise toplam 255 yüksek lisans ve doktora olmak üzere 5.356 öğrencisinin yanı sıra 306 idari, 386 tam zamanlı akademik olmak üzere toplam 692 personelle faaliyetlerini sürdürerek 694 lisans ve önlisans, 33 yüksek lisans ve doktora öğrencisi mezun vermiş ve bu eğitim-öğretim yılı itibariyle Üniversitemiz fakülte ve yüksekokullarından toplam 5.437 lisans ve önlisans, enstitülerinden ise 604 lisansüstü öğrencisini mezun etmiştir.

Üniversitemiz 2016-2017 eğitim-öğretim yılında 9 fakülte, 3 yüksekokul, 1 meslek yüksekokulunda 5.075 lisans ve önlisans, 2 enstitüde ise toplam 294 yüksek lisans ve doktora olmak üzere 5.369 öğrencisinin yanı sıra 302 idari, 387 tam zamanlı akademik olmak üzere toplam 689 personelle faaliyetlerini sürdürerek 728 lisans ve önlisans, 42 yüksek lisans ve doktora öğrencisi mezun vermiş ve bu eğitim-öğretim yılı itibariyle Üniversitemiz fakülte ve yüksekokullarından toplam 6.165 lisans ve önlisans, enstitülerinden ise 646 lisansüstü öğrencisini mezun etmiştir.

## b. Misyon, Vizyon, Temel Değerler ve Politikalar, Tanımlı Stratejiler

### **Misyon**

Üniversitemizin **Misyonu**; *Türk Cumhuriyetleri ile Türk ve Akraba Topluluklarındaki gençler başta olmak üzere sürekli eğitime inanan her kesimden bireylerin birlikte öğrenmeleri ve ortak anlayış geliştirmeleri amacıyla, alanında yetkin ve özgüveni yüksek, ortak kültür değerlerimiz etrafında ahlaki ilkeler ve evrensel değerlerle donatılmış, toplumsal sorumluluk sahibi, çağdaş, uluslararası istihdam edilebilir nitelikte bireyler yetiştirmek ve başta Türk Uygarlığı olmak üzere dünya bilimine katkı sağlamaktır.*

### **Vizyon**

Üniversitemizin **Vizyonu**; *Eğitimde uluslararası bir marka olarak akademik çalışmaları ve topluma sunduğu hizmetlerle Türk Dünyasına ve insanlığa değer katan, "uluslararası düzeyde saygın ve tanınan bir üniversite" olmaktır.*

### **Tanımlı Stratejiler**

KTMÜ 2017-2021 Stratejik Planına web sayfamızın [http://www.manas.edu.kg/docs/stratejik\\_plan-2017-2021\\_TR.pdf](http://www.manas.edu.kg/docs/stratejik_plan-2017-2021_TR.pdf) linkinden de ulaşılabilir.



## c. Yönetim Yapısı

### 1. Organizasyon yapısı

Üniversitemizin akademik ve idari organizasyon şemaları aşağıda verilmiştir.

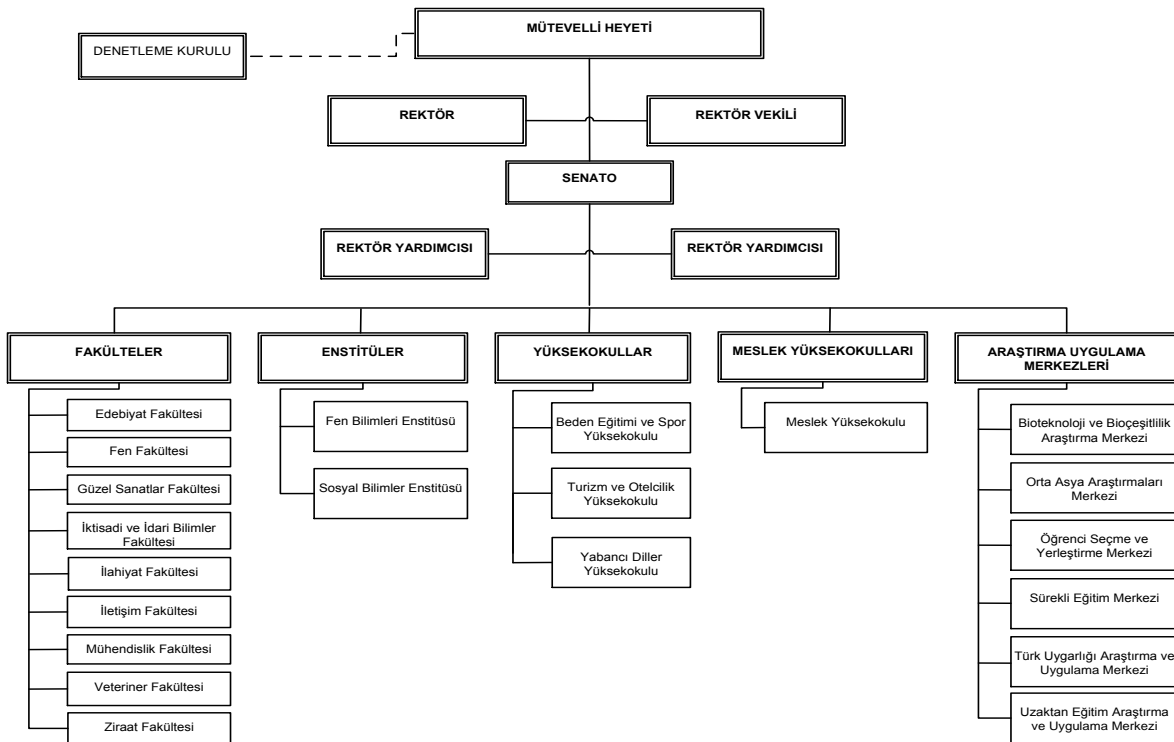
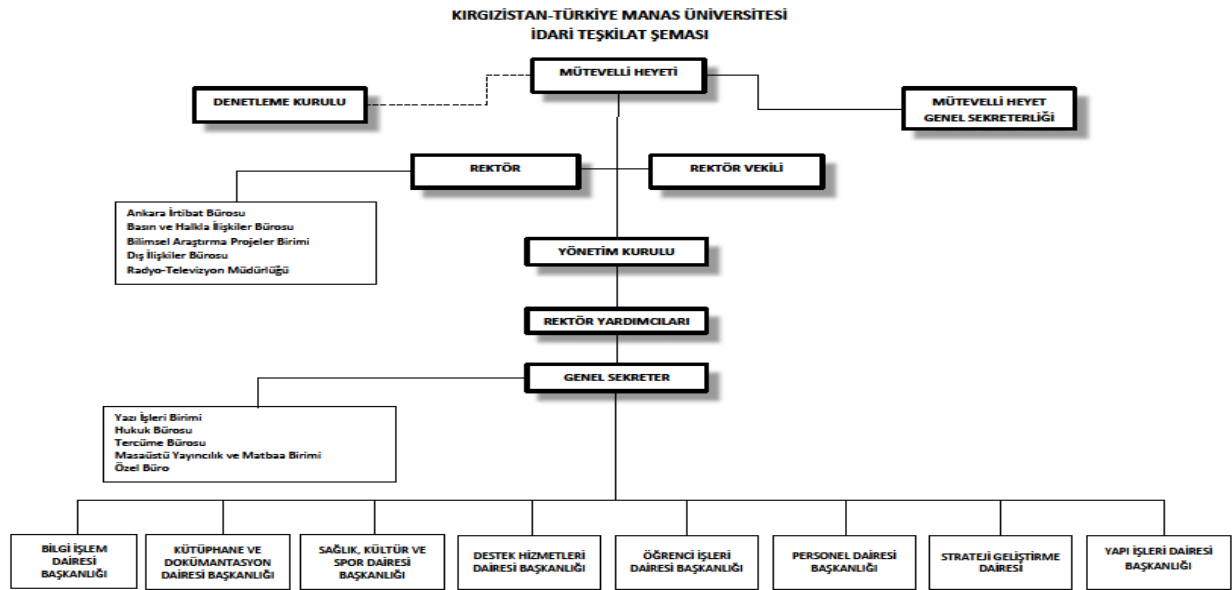

### 2. Lider tanımı ve liderler

Üniversitemizde liderliğe özel bir önem verilmektedir. Kırğızistan-Türkiye Manas üniversitesinde liderlik sorumluluğu esasen Üniversite Rektöründe olup yenilikçi, değişimi algılayabilen, dönüşüm süreçlerini üniversitenin diğer organları ile birlikte belirleyip yönetebilen, birlik ve beraberlik ruhunu sürekli canlı tutarak güven esaslı ekip çalışmasına

önem veren, katılımcı, paylaşımcı ve şeffaf bir yönetim anlayışıyla sinerji oluşturup, gelişmeci bir yaklaşımla kurumun ahenk içinde sevk ve idaresini sağlayan kişidir. Kurum akademik ve idari teşkilat şemalarında da görüldüğü üzere bütün personelimiz sorumluluk alanında yetkileri dâhilinde lider ve yönetici olarak görev yapmaktadır.

### 3. Karar mekanizmaları ve işleyişleri

Üniversitemiz karar mekanizmaları başta Senato ve Yönetim Kurulu olmak üzere Fakülte, Yüksekokul ve Enstitü Yönetim Kurulları ile Enstitü Kurullarından müteşekkil olup Kurumsal Yönetim yaklaşımı esas alınmaktadır. Yönetimi geliştirmek için her kademedeki yöneticilerin yetkin, etkili, verimli ve kişisel gelişimlerinin sürdürülebilir olmasını sağlamak amaçlanmaktadır. Kurumun her kademesindeki akademik ve idari personelin de katılımı ile oluşturulan kurul ve komisyonlar 2016-2017 eğitim-öğretim yılı boyunca en üst düzeyde katılım, paylaşım, ortak akıl ve çoğulculuktan faydalanacak şekilde faaliyetlerini sürdürmüştür. Bu kapsamda, kurulan kurul ve komisyonlar listesi aşağıda verilmiştir. Ayrıca 2016-2017 eğitim-öğretim yılında kurulan kurul ve komisyonlara <http://manasbis.manas.edu.kg/komisyonlar/> linkinden ulaşılabilir.

## KIRGIZİSTAN-TÜRKİYE MANAS ÜNİVERSİTESİ AKADEMİK KURUL VE KOMİSYONLAR LİSTESİ 2016-2017 EĞİTİM ÖĞRETİM YILI

### AKADEMİK YAPILANMA DAİMİ KOMİSYONU

|   |                              |                   |                                   |        |
|---|------------------------------|-------------------|-----------------------------------|--------|
| 1 | Prof.Dr. Asılбек KULMIRZAYEV | Rektör Vekili     | REKTÖRLÜK                         | Başkan |
| 2 | Prof.Dr. Hüseyin ÖĞÜT        | Rektör Yardımcısı | MESLEK YÜKSEKOKULU                | Üye    |
| 3 | Prof.Dr. Hayati BEŞİRLİ      | Müdür             | FEN BİLİMLERİ ENSTİTÜSÜ           | Üye    |
| 4 | Prof.Dr. Kürşat ALTAY        | Öğretim Üyesi     | VETERİNER FAKÜLTESİ               | Üye    |
| 5 | Prof.Dr. Mustafa KÖYLÜ       | Bölüm Başkanı     | İLAHİYAT FAKÜLTESİ                | Üye    |
| 6 | Prof.Dr. Mehmet BAŞBUĞ       | Müdür Vekili      | GÜZEL SANATLAR FAKÜLTESİ          | Üye    |
| 8 | Doç.Dr. Kanat CANUZAKOV      | Müdür             | BEDEN EĞİTİMİ VE SPOR YÜKSEKOKULU | Üye    |
| 9 | Doç.Dr. Bülent BAYRAKTAR     | Bölüm Başkanı     | MESLEK YÜKSEKOKULU                | Üye    |

### ARAŞTIRMA FAALİYETLERİ DESTEKLEME KURULU

|   |                             |                  |                                      |         |
|---|-----------------------------|------------------|--------------------------------------|---------|
| 1 | Prof.Dr. Hasan GÜZELBEKTEŞ  | Dekan Vekili     | VETERİNER FAKÜLTESİ                  | Başkan  |
| 2 | Prof.Dr. Anarkül URDALETOVA | Dekan Yardımcısı | İKTİSADİ VE İDARİ BİLİMLER FAKÜLTESİ | Üye     |
| 3 | Prof.Dr. Camgırbek BÖKÖŞOV  | Bölüm Başkanı    | EDEBİYAT FAKÜLTESİ                   | Üye     |
| 4 | Doç.Dr. Dagistan ŞİMŞEK     | Öğretim Üyesi    | FEN FAKÜLTESİ                        | Doç.Dr. |
| 5 | Doç.Dr. Nurbek ALDAYAROV    | Öğretim Üyesi    | FEN FAKÜLTESİ                        | Üye     |

### BİLİM, SANAT, HİZMET VE TEŞVİK ÖDÜLLERİ KOMİSYONU

|   |                           |               |                                      |        |
|---|---------------------------|---------------|--------------------------------------|--------|
| 1 | Prof.Dr. Cusup PİRİMBAYEV | Bölüm Başkanı | İKTİSADİ VE İDARİ BİLİMLER FAKÜLTESİ | Başkan |
| 2 | Prof.Dr. Hamza ÇAKIR      | Dekan Vekili  | İLETİŞİM FAKÜLTESİ                   | Üye    |
| 3 | Prof.Dr. Mustafa KÖYLÜ    | Öğretim Üyesi | İLAHİYAT FAKÜLTESİ                   | Üye    |
| 5 | Prof.Dr. Mehmet BAŞBUĞ    | Müdür Vekili  | GÜZEL SANATLAR FAKÜLTESİ             | Üye    |

### BİLİMSEL ARAŞTIRMA PROJELERİ KOMİSYONU

|   |                         |              |                                      |        |
|---|-------------------------|--------------|--------------------------------------|--------|
| 1 | Prof.Dr. Hakan ÇETİNTAŞ | Dekan Vekili | İKTİSADİ VE İDARİ BİLİMLER FAKÜLTESİ | Başkan |
| 2 | Prof.Dr. Hayati BEŞİRLİ | Müdür        | FEN BİLİMLERİ ENSTİTÜSÜ              | Üye    |

|   |                          |               |                       |     |
|---|--------------------------|---------------|-----------------------|-----|
| 3 | Prof.Dr. Ali Osman SOLAK | Dekan Vekili  | FEN FAKÜLTESİ         | Üye |
| 4 | Prof.Dr. Coşkan ILICALI  | Dekan Vekili  | MÜHENDİSLİK FAKÜLTESİ | Üye |
| 5 | Doç.Dr. Dagistan ŞİMŞEK  | Öğretim Üyesi | FEN FAKÜLTESİ         | Üye |

**BİLİMSEL TOPLANTI VE ETKİNLİKLERİ İNCELEME KOMİSYONU**

|   |                           |                |                                      |        |
|---|---------------------------|----------------|--------------------------------------|--------|
| 1 | Prof.Dr. Hüseyin ÖĞÜT     | Öğretim Üyesi  | MESLEK YÜKSEKOKULU                   | Başkan |
| 2 | Prof.Dr. Ali Osman SOLAK  | Dekan Vekili   | FEN FAKÜLTESİ                        | Üye    |
| 3 | Prof.Dr. Cusup PİRİMBAYEV | Bölüm Başkanı  | İKTİSADİ VE İDARİ BİLİMLER FAKÜLTESİ | Üye    |
| 4 | Ziya ARPALI               | Genel Sekreter | GENEL SEKRETERLİK                    | Üye    |

**BOLOGNA EŞGÜDÜM KOMİSYONU**

|    |                               |                   |                                   |        |
|----|-------------------------------|-------------------|-----------------------------------|--------|
| 1  | Prof.Dr. Sebahattin BALCI     | Rektör            | REKTÖRLÜK                         | Başkan |
| 2  | Prof.Dr. Hüseyin ÖĞÜT         | Öğretim Üyesi     | MESLEK YÜKSEKOKULU                | Üye    |
| 3  | Prof.Dr. Anvarbek MOKEEV      | Rektör Yardımcısı | REKTÖRLÜK                         | Üye    |
| 4  | Prof.Dr. Mehmet AYDIN         | Öğretim Üyesi     | EDEBİYAT FAKÜLTESİ                | Üye    |
| 5  | Prof.Dr. Ali İrfan İLBAŞ      | Dekan Vekili      | ZİRAAT FAKÜLTESİ                  | Üye    |
| 6  | Prof.Dr. Kürşat ALTAY         | Öğretim Üyesi     | VETERİNER FAKÜLTESİ               | Üye    |
| 7  | Prof.Dr. Fahri UNAN           | Bölüm Başkanı     | EDEBİYAT FAKÜLTESİ                | Üye    |
| 8  | Doç.Dr. Taalaybek ABDİYEV     | Öğretim Üyesi     | EDEBİYAT FAKÜLTESİ                | Üye    |
| 9  | Doç.Dr. Barış ERDEM           | Müdür Vekili      | TURİZM VE OTELCİLİK YÜKSEKOKULU   | Üye    |
| 10 | Doç.Dr. Bakit BORKOYEV        | Bölüm Başkanı     | MÜHENDİSLİK FAKÜLTESİ             | Üye    |
| 11 | Yrd.Doç.Dr. Yunus Emre GÜRBÜZ | Öğretim Üyesi     | EDEBİYAT FAKÜLTESİ                | Üye    |
| 12 | Günhan KAYHAN                 | Daire Başkanı     | ÖĞRENCİ İŞLERİ DAİRESİ BAŞKANLIĞI | Üye    |
| 13 | Öğrenci Konseyi Temsilcisi    |                   |                                   | Üye    |

**BURS KOMİSYONU**

|   |                          |               |                                   |        |
|---|--------------------------|---------------|-----------------------------------|--------|
| 1 | Prof.Dr. Mustafa KÖYLÜ   | Öğretim Üyesi | İLAHİYAT FAKÜLTESİ                | Başkan |
| 2 | Prof.Dr. Ulan BRİMKULOV  | Dekan Vekili  | MÜHENDİSLİK FAKÜLTESİ             | Üye    |
| 3 | Doç.Dr. Bülent BAYRAKTAR | Bölüm Başkanı | MESLEK YÜKSEKOKULU                | Üye    |
| 4 | Günhan KAYHAN            | Daire Başkanı | ÖĞRENCİ İŞLERİ DAİRESİ BAŞKANLIĞI | Üye    |

**DERSLERİN EŞDEĞERLİLİĞİ TESPİT KOMİSYONU**

|   |                          |                   |                                   |        |
|---|--------------------------|-------------------|-----------------------------------|--------|
| 1 | Prof.Dr. Anvarbek MOKEEV | Rektör Yardımcısı | REKTÖRLÜK                         | Başkan |
| 2 | Prof.Dr. Ali Osman SOLAK | Dekan Vekili      | FEN FAKÜLTESİ                     | Üye    |
| 3 | Günhan KAYHAN            | Daire Başkanı     | ÖĞRENCİ İŞLERİ DAİRESİ BAŞKANLIĞI | Üye    |
| 4 | İlgili Bölüm Başkanları  |                   |                                   |        |

**DONANIM GELİŞTİRME KOMİSYONU**

|   |                          |               |                       |        |
|---|--------------------------|---------------|-----------------------|--------|
| 1 | Prof.Dr. Ümit GÜRBÜZ     | Öğretim Üyesi | VETERİNER FAKÜLTESİ   | Başkan |
| 2 | Prof.Dr. Ulan BRİMKULOV  | Öğretim Üyesi | MÜHENDİSLİK FAKÜLTESİ | Üye    |
| 3 | Prof.Dr. Osman TUTKUN    | Öğretim Üyesi | MÜHENDİSLİK FAKÜLTESİ | Üye    |
| 4 | Prof.Dr. Zarlak MAYMEKOV | Bölüm Başkanı | MÜHENDİSLİK FAKÜLTESİ | Üye    |
| 5 | Doç.Dr. Bülent BAYRAKTAR | Müdür         | MESLEK YÜKSEKOKULU    | Üye    |

**EĞİTİM KOMİSYONU**

|   |                          |                   |                         |        |
|---|--------------------------|-------------------|-------------------------|--------|
| 1 | Prof.Dr. Anvarbek MOKEEV | Rektör Yardımcısı | REKTÖRLÜK               | Başkan |
| 2 | Prof.Dr. Hayati BEŞİRLİ  | Müdür             | FEN BİLİMLERİ ENSTİTÜSÜ | Üye    |
| 3 | Prof.Dr. Coşkan ILICALI  | Bölüm Başkanı     | MÜHENDİSLİK FAKÜLTESİ   | Üye    |

|   |                             |                  |                                      |     |
|---|-----------------------------|------------------|--------------------------------------|-----|
| 4 | Prof.Dr. Anarkül URDALETOVA | Dekan Yardımcısı | İKTİSADİ VE İDARİ BİLİMLER FAKÜLTESİ | Üye |
| 5 | Doç.Dr. Tamara KARAŞEVA     | Öğretim Üyesi    | FEN FAKÜLTESİ                        | Üye |
| 6 | Doç.Dr. Hakan DÜNDAR        | Öğretim Üyesi    | EDEBİYAT FAKÜLTESİ                   | Üye |
| 7 | Doç.Dr. Bülent BAYRAKTAR    | Bölüm Başkanı    | MESLEK YÜKSEKOKULU                   | Üye |

**ENFORMATİK ALT YAPI GELİŞTİRME KOMİSYONU**

|   |                              |                    |                                |        |
|---|------------------------------|--------------------|--------------------------------|--------|
| 1 | Prof.Dr. Asılбек KULMIRZAYEV | Rektör Vekili      | REKTÖRLÜK                      | Başkan |
| 2 | Prof.Dr. Ulan BRİMKULOV      | Dekan Vekili       | MÜHENDİSLİK FAKÜLTESİ          | Üye    |
| 3 | Doç.Dr. Rayımbek SULTANOV    | Bölüm Başkanı      | MÜHENDİSLİK FAKÜLTESİ          | Üye    |
| 4 | Öğr.Gör. Aybek ADANBAYEV     | Öğretim Görevlisi  | MÜHENDİSLİK FAKÜLTESİ          | Üye    |
| 5 | Azizbek USUBALİYEV           | Sistem Çözümleyici | BİLGİ İŞLEM DAİRESİ BAŞKANLIĞI | Üye    |
| 6 | Öğr.Gör. Mehmet Kenan DÖNMEZ | Öğretim Görevlisi  | MÜHENDİSLİK FAKÜLTESİ          | Üye    |
| 7 | Öğr.Gör.Dr. Mahmut VURAL     | Müdür Vekili       | MESLEK YÜKSEKOKULU             | Üye    |
| 8 | Askar TAŞBULATOV             | IT Yöneticisi      | BİLGİ İŞLEM DAİRESİ BAŞKANLIĞI | Üye    |

**ETİK KOMİSYONU**

|   |                              |                  |                                      |        |
|---|------------------------------|------------------|--------------------------------------|--------|
| 1 | Prof.Dr. Asılбек KULMIRZAYEV | Rektör Vekili    | REKTÖRLÜK                            | Başkan |
| 2 | Prof.Dr. Orhan Kemâl TAVUKÇU | Müdür            | SOSYAL BİLİMLER ENSTİTÜSÜ            | Üye    |
| 3 | Prof.Dr. Anarkül URDALETOVA  | Dekan Yardımcısı | İKTİSADİ VE İDARİ BİLİMLER FAKÜLTESİ | Üye    |
| 4 | Prof.Dr. Mustafa KÖYLÜ       | Öğretim Üyesi    | İLAHİYAT FAKÜLTESİ                   | Üye    |
| 5 | Prof.Dr. MEHMET BAŞBUĞ       | Müdür Vekili     | GÜZEL SANATLAR FAKÜLTESİ             | Üye    |

**FAHRİ AKADEMİK UNVANLAR İNCELEME VE TEKLİF KOMİSYONU**

|   |                              |               |                                      |        |
|---|------------------------------|---------------|--------------------------------------|--------|
| 1 | Prof.Dr. Asılбек KULMIRZAYEV | Rektör Vekili | REKTÖRLÜK                            | Başkan |
| 2 | Prof.Dr. Hüseyin ÖĞÜT        | Öğretim Üyesi | MESLEK YÜKSEKOKULU                   | Üye    |
| 3 | Prof.Dr. Hakan ÇETİNTAŞ      | Dekan Vekili  | İKTİSADİ VE İDARİ BİLİMLER FAKÜLTESİ | Üye    |
| 4 | Prof.Dr. Hamza ÇAKIR         | Dekan Vekili  | İLETİŞİM FAKÜLTESİ                   | Üye    |
| 5 | Prof.Dr. Laylı ÜKÜBAYEVA     | Dekan Vekili  | EDEBİYAT FAKÜLTESİ                   | Üye    |

**KİTAP TEMİN KOMİSYONU**

|   |                            |                   |                                   |        |
|---|----------------------------|-------------------|-----------------------------------|--------|
| 1 | Prof.Dr. Anvarbek MOKEEV   | Rektör Yardımcısı | REKTÖRLÜK                         | Başkan |
| 2 | Prof.Dr. Fahri UNAN        | Bölüm Başkanı     | EDEBİYAT FAKÜLTESİ                | Üye    |
| 3 | Prof.Dr. Mustafa KÖYLÜ     | Öğretim Üyesi     | İLAHİYAT FAKÜLTESİ                | Üye    |
| 4 | Prof.Dr. Camgırbek BÖKÖŞOV | Bölüm Başkanı     | EDEBİYAT FAKÜLTESİ                | Üye    |
| 5 | Yrd.Doç.Dr. Tolga GÖK      | Öğretim Üyesi     | TURİZM VE OTELCİLİK YÜKSEKOKULU   | Üye    |
| 6 | Maksatbek İNAKBEKOV        | Daire Başkanı     | KÜTÜPHANE DÖK. DAİRESİ BAŞKANLIĞI | Üye    |

**KONUT TAHSİS KOMİSYONU**

|   |                          |                |                                   |           |
|---|--------------------------|----------------|-----------------------------------|-----------|
| 1 | Prof.Dr. Ali Osman SOLAK | Dekan Vekili   | FEN FAKÜLTESİ                     | Başkan    |
| 2 | Ziya ARPALI              | Genel Sekreter | GENEL SEKRETERLİK                 | Üye       |
| 3 | Vehbi BAŞKAPAN           | Daire Başkanı  | PERSONEL DAİRESİ BAŞKANLIĞI       | Üye       |
| 4 | Günhan KAYHAN            | Daire Başkanı  | ÖĞRENCİ İŞLERİ DAİRESİ BAŞKANLIĞI | Yedek Üye |

**KTMÜ KALİTE KOMİSYONU**

|   |                              |               |                    |              |
|---|------------------------------|---------------|--------------------|--------------|
| 1 | Prof.Dr. Sebahattin BALCI    | Rektör        | REKTÖRLÜK          | Başkan       |
| 2 | Prof.Dr. Asılбек KULMIRZAYEV | Rektör Vekili | REKTÖRLÜK          | Rektörlük    |
| 3 | Prof.Dr. Hayati BEŞİRLİ      | Öğretim Üyesi | EDEBİYAT FAKÜLTESİ | Kalite Ofisi |

|    |                                  |                  |                                      |       |
|----|----------------------------------|------------------|--------------------------------------|-------|
| 4  | Ziya ARPALI                      | Genel Sekreter   | GENEL SEKRETERLİK                    | Genel |
| 5  | Yrd.Doç.Dr. Yunus Emre GÜRBÜZ    | Dekan Yardımcısı | EDEBİYAT FAKÜLTESİ                   | Üye   |
| 6  | Yrd.Doç.Dr. Meerim İMAŞ KIZI     | Dekan Yardımcısı | FEN FAKÜLTESİ                        | Üye   |
| 7  | Prof.Dr. MEHMET BAŞBUĞ           | Müdür Vekili     | GÜZEL SANATLAR FAKÜLTESİ             | Üye   |
| 8  | Prof.Dr. Anarkül URDALETOVA      | Dekan Yardımcısı | İKTİSADİ VE İDARİ BİLİMLER FAKÜLTESİ | Üye   |
| 9  | Dr. Bakit MURZARAYIMOV           | Dekan Yardımcısı | İLAHİYAT FAKÜLTESİ                   | Üye   |
| 10 | Doç.Dr. Yusuf YURDİGÜL           | Öğretim Üyesi    | İLETİŞİM FAKÜLTESİ                   | Üye   |
| 11 | Prof.Dr. Selahattin Gültekin     | Bölüm Başkanı    | MÜHENDİSLİK FAKÜLTESİ                | Üye   |
| 12 | Doç.Dr. Ertan ORUÇ               | Dekan Yardımcısı | VETERİNER FAKÜLTESİ                  | Üye   |
| 13 | Prof.Dr. Tinatin DÖÖLÖTKELDİYEVA | Bölüm Başkanı    | ZİRAAT FAKÜLTESİ                     | Üye   |
| 14 | Doç.Dr. Kadirbay ÇEKİROV         | Öğretim Üyesi    | FEN FAKÜLTESİ                        | Üye   |
| 15 | Doç.Dr. Muratbek KOCOBKOV        | Öğretim Üyesi    | EDEBİYAT FAKÜLTESİ                   | Üye   |
| 16 | Doç.Dr. Kanat CANUZAKOV          | Müdür            | BEDEN EĞİTİMİ VE SPOR YÜKSEKOKULU    | Üye   |
| 17 | Doç.Dr. Barış ERDEM              | Müdür Vekili     | TURİZM VE OTELCİLİK YÜKSEKOKULU      | Üye   |
| 18 | Doç.Dr. Taalaybek ABDİEV         | Öğretim Üyesi    | EDEBİYAT FAKÜLTESİ                   | Üye   |
| 19 | Yrd.Doç.Dr. Tahir GÖNEN          | Bölüm Başkanı    | MESLEK YÜKSEKOKULU                   | Üye   |
| 20 | Öğrenci Konseyi Temsilcisi       |                  |                                      | Üye   |

**KTMÜ SENATO ÜYELERİ**

|    |                              |                   |                                      |             |
|----|------------------------------|-------------------|--------------------------------------|-------------|
| 1  | Prof.Dr. Sebahattin BALCI    | Rektör            | REKTÖRLÜK                            | Rektör      |
| 2  | Prof.Dr. Asilbek KULMIRZAYEV | Rektör Vekili     | REKTÖRLÜK                            | Rektör      |
| 3  | Prof.Dr. Hüseyin ÖĞÜT        | Öğretim Üyesi     | MESLEK YÜKSEKOKULU                   | Rektör      |
| 4  | Prof.Dr. Anvarbek MOKEEV     | Rektör Yardımcısı | REKTÖRLÜK                            | Rektör      |
| 5  | Prof.Dr. Layli ÜKÜBAYEVA     | Dekan Vekili      | EDEBİYAT FAKÜLTESİ                   | Edebiyat    |
| 6  | Prof.Dr. Ali Osman SOLAK     | Dekan Vekili      | FEN FAKÜLTESİ                        | Fen         |
| 7  | Prof.Dr. MEHMET BAŞBUĞ       | Müdür Vekili      | GÜZEL SANATLAR FAKÜLTESİ             | Güzel       |
| 8  | Prof.Dr. Hakan ÇETİNTAŞ      | Dekan Vekili      | İKTİSADİ VE İDARİ BİLİMLER FAKÜLTESİ | İktisadi ve |
| 9  | Prof.Dr. Mustafa KÖYLÜ       | Öğretim Üyesi     | İLAHİYAT FAKÜLTESİ                   | İlahiyat    |
| 10 | Prof.Dr. Hamza ÇAKIR         | Dekan Vekili      | İLETİŞİM FAKÜLTESİ                   | İletişim    |
| 11 | Prof.Dr. Coşkan İLICALI      | Dekan Vekili      | MÜHENDİSLİK FAKÜLTESİ                | Mühendisli  |
| 12 | Prof.Dr. Kürşat ALTAY        | Öğretim Üyesi     | VETERİNER FAKÜLTESİ                  | Veteriner   |
| 13 | Prof.Dr. Mustafa PAKSOY      | Dekan Vekili      | ZİRAAT FAKÜLTESİ                     | Ziraat      |
| 14 | Doç.Dr. Dagistan ŞİMŞEK      | Öğretim Üyesi     | FEN FAKÜLTESİ                        | Fen         |
| 15 | Prof.Dr. Hayati BEŞİRLİ      | Öğretim Üyesi     | EDEBİYAT FAKÜLTESİ                   | Sosyal      |
| 16 | Doç.Dr. Kanat CANUZAKOV      | Müdür             | BEDEN EĞİTİMİ VE SPOR YÜKSEKOKULU    | Bedens      |
| 17 | Doç.Dr. Barış ERDEM          | Müdür Vekili      | TURİZM VE OTELCİLİK YÜKSEKOKULU      | Turizm ve   |
| 18 | Doç.Dr. Taalaybek ABDİEV     | Öğretim Üyesi     | EDEBİYAT FAKÜLTESİ                   | Yabancı     |
| 19 | Doç.Dr. Bülent BAYRAKTAR     | Bölüm Başkanı     | MESLEK YÜKSEKOKULU                   | Meslek      |
| 20 | Prof.Dr. Cusup PİRİMBAYEV    | Bölüm Başkanı     | İKTİSADİ VE İDARİ BİLİMLER FAKÜLTESİ | Üye         |
| 21 | Prof.Dr. Asan ÖMÜRALİYEV     | Bölüm Başkanı     | FEN FAKÜLTESİ                        | Üye         |

|    |                                  |                |                          |          |
|----|----------------------------------|----------------|--------------------------|----------|
| 22 | Prof.Dr. Askarbek TÖLÖBAEV       | Öğretim Üyesi  | VETERİNER FAKÜLTESİ      | Üye      |
| 23 | Prof.Dr. Tinatin DÖÖLÖTKELDİYEVA | Bölüm Başkanı  | ZİRAAT FAKÜLTESİ         | Üye      |
| 24 | Doç.Dr. Abdullah KARAÇAĞ         | Öğretim Üyesi  | GÜZEL SANATLAR FAKÜLTESİ | Üye      |
| 25 | Ziya ARPALI                      | Genel Sekreter | GENEL SEKRETERLİK        | Raportör |

**MANAS-TV RADYO YAYIN KURULU**

|   |                             |                   |                    |        |
|---|-----------------------------|-------------------|--------------------|--------|
| 1 | Prof.Dr. Hüseyin ÖĞÜT       | Öğretim Üyesi     | MESLEK YÜKSEKOKULU | Başkan |
| 2 | Prof.Dr. Hamza ÇAKIR        | Dekan Vekili      | İLETİŞİM FAKÜLTESİ | Üye    |
| 3 | Doç. Moldoseyt MAMBETAKUNOV | Bölüm Başkanı     | İLETİŞİM FAKÜLTESİ | Üye    |
| 4 | Öğr.Gör. Abdü SATAROV       | Öğretim Görevlisi | İLETİŞİM FAKÜLTESİ | Üye    |
| 5 | Dr. Bülent NAMAL            | Müdür             | REKTÖRLÜK          | Üye    |

**MEDYA TEKNOLOJİLERİ GELİŞTİRME KOMİSYONU**

|   |                             |                   |                          |     |
|---|-----------------------------|-------------------|--------------------------|-----|
| 1 | Prof.Dr. Hüseyin ÖĞÜT       | Öğretim Üyesi     | MESLEK YÜKSEKOKULU       | Üye |
| 2 | Doç.Dr. Rayımbek SULTANOV   | Bölüm Başkanı     | MÜHENDİSLİK FAKÜLTESİ    | Üye |
| 3 | Doç.Dr. Aslı YURDİGÜL       | Öğretim Üyesi     | İLETİŞİM FAKÜLTESİ       | Üye |
| 4 | Doç. Moldoseyt MAMBETAKUNOV | Bölüm Başkanı     | İLETİŞİM FAKÜLTESİ       | Üye |
| 5 | Öğr.Gör. Ümit DİKMEN        | Öğretim Görevlisi | GÜZEL SANATLAR FAKÜLTESİ | Üye |
| 6 | Doç. Anarbek İBRAYEV        | Dekan Vekili      | GÜZEL SANATLAR FAKÜLTESİ | Üye |
| 7 | Doç.Dr. Yusuf YURDİGÜL      | Öğretim Üyesi     | İLETİŞİM FAKÜLTESİ       | Üye |
| 8 | Dr. Bülent NAMAL            | Müdür             | REKTÖRLÜK                | Üye |

**KTMÜ YETERLİLİK BELİRLEME KOMİSYONU**

|    |                               |                   |                                      |        |
|----|-------------------------------|-------------------|--------------------------------------|--------|
| 1  | Prof.Dr. Hüseyin ÖĞÜT         | Öğretim Üyesi     | MESLEK YÜKSEKOKULU                   | Başkan |
| 2  | Prof.Dr. Ulan BRİMKULOV       | Dekan Vekili      | MÜHENDİSLİK FAKÜLTESİ                | Üye    |
| 3  | Prof.Dr. Kürşat ALTAY         | Öğretim Üyesi     | VETERİNER FAKÜLTESİ                  | Üye    |
| 4  | Prof.Dr. Anarkül URDALETOVA   | Dekan Yardımcısı  | İKTİSADİ VE İDARİ BİLİMLER FAKÜLTESİ | Üye    |
| 5  | Prof.Dr. Akmatali ALİMBEKOV   | Bölüm Başkanı     | EDEBİYAT FAKÜLTESİ                   | Üye    |
| 6  | Prof.Dr. Mehmet BAŞBUĞ        | Dekan Vekili      | GÜZEL SANATLAR FAKÜLTESİ             | Üye    |
| 7  | Doç.Dr. Taalaybek ABDİYEV     | Öğretim Üyesi     | EDEBİYAT FAKÜLTESİ                   | Üye    |
| 8  | Doç.Dr. Barış ERDEM           | Müdür Vekili      | TURİZM VE OTELCİLİK YÜKSEKOKULU      | Üye    |
| 9  | Yrd.Doç.Dr. Yunus Emre GÜRBÜZ | Öğretim Üyesi     | EDEBİYAT FAKÜLTESİ                   | Üye    |
| 10 | Yrd.Doç.Dr. Meerim İMAŞ KIZI  | Dekan Yardımcısı  | FEN FAKÜLTESİ                        | Üye    |
| 11 | Dr. Kadiyan BOOBEKOVA         | Öğretim Görevlisi | EDEBİYAT FAKÜLTESİ                   | Üye    |

**KTMÜ YÖNETİM KURULU**

|   |                              |               |                            |                    |
|---|------------------------------|---------------|----------------------------|--------------------|
| 1 | Prof.Dr. Sebahattin BALCI    | Rektör        | REKTÖRLÜK                  | Rektör             |
| 2 | Prof.Dr. Asılbek KULMIRZAYEV | Rektör Vekili | REKTÖRLÜK                  | Rektör Vekili      |
| 3 | Prof.Dr. Layli ÜKÜBAYEVA     | Dekan Vekili  | EDEBİYAT FAKÜLTESİ         | Edebiyat Fakültesi |
| 4 | Prof.Dr. Ali Osman SOLAK     | Dekan Vekili  | FEN FAKÜLTESİ              | Fen Fakültesi      |
| 5 | Prof.Dr. MEHMET BAŞBUĞ       | Müdür Vekili  | GÜZEL SANATLAR FAKÜLTESİ   | Güzel Sanatlar     |
| 6 | Prof.Dr. Hakan ÇETİNTAŞ      | Dekan Vekili  | İKTİSADİ VE İDARİ BİLİMLER | İktisadi ve İdari  |
| 7 | Prof.Dr. Mustafa KÖYLÜ       | Öğretim Üyesi | İLAHIYAT FAKÜLTESİ         | İlahiyat Fakültesi |

|    |                           |                |                            |                    |
|----|---------------------------|----------------|----------------------------|--------------------|
| 8  | Prof.Dr. Hamza ÇAKIR      | Dekan Vekili   | İLETİŞİM FAKÜLTESİ         | İletişim Fakültesi |
| 9  | Prof.Dr. Coşkan ILICALI   | Dekan Vekili   | MÜHENDİSLİK FAKÜLTESİ      | Mühendislik        |
| 10 | Prof.Dr. Kürşat ALTAY     | Öğretim Üyesi  | VETERİNER FAKÜLTESİ        | Veteriner          |
| 11 | Prof.Dr. Mustafa PAKSOY   | Dekan Vekili   | ZİRAAT FAKÜLTESİ           | Ziraat Fakültesi   |
| 12 | Prof.Dr. Cusup PİRİMBAYEV | Bölüm Başkanı  | İKTİSADİ VE İDARİ BİLİMLER | Üye                |
| 13 | Prof.Dr. Nurbübü ASİPOVA  | Yarı Zamanlı   | EDEBİYAT FAKÜLTESİ         | Üye                |
| 14 | Ziya ARPALI               | Genel Sekreter | GENEL SEKRETERLİK          | Raportör           |

**MEVZUAT EDİTÖRLÜK KOMİSYONU (Kırgızca Editörlük)**

|   |                              |                   |                       |        |
|---|------------------------------|-------------------|-----------------------|--------|
| 1 | Doç.Dr. Bakıt ŞARŞEMBAYEV    | Öğretim Üyesi     | MÜHENDİSLİK FAKÜLTESİ | Başkan |
| 2 | Dr. Kadiyan BOOBEKOVA        | Öğretim Görevlisi | EDEBİYAT FAKÜLTESİ    | Üye    |
| 3 | Dr. Kişimcan EŞENKULOVA      | Öğretim Görevlisi | EDEBİYAT FAKÜLTESİ    | Üye    |
| 4 | Dr. Roza ABDIKULOVA          | Öğretim Görevlisi | EDEBİYAT FAKÜLTESİ    | Üye    |
| 5 | Yrd.Doç.Dr. Zuhra ALTIMIŞOVA | Öğretim Üyesi     | EDEBİYAT FAKÜLTESİ    | Üye    |
| 6 | Yrd.Doç.Dr. Nurdin USEEV     | Öğretim Üyesi     | EDEBİYAT FAKÜLTESİ    | Üye    |
| 7 | Rahat MACİTOVA               | Öğretim Görevlisi | EDEBİYAT FAKÜLTESİ    | Üye    |
| 8 | Çınar CILKIÇIYEVA            | Öğretim Görevlisi | EDEBİYAT FAKÜLTESİ    | Üye    |

**MEVZUAT EDİTÖRLÜK KOMİSYONU (Rusça Editörlük)**

|   |                                 |                       |                            |        |
|---|---------------------------------|-----------------------|----------------------------|--------|
| 1 | Doç.Dr. Tamara KARAŞEVA         | Öğretim Üyesi         | FEN FAKÜLTESİ              | Başkan |
| 2 | Öğr.Gör.Dr. Taalay ŞARŞEMBIYEVA | Öğretim Görevlisi     | EDEBİYAT FAKÜLTESİ         | Üye    |
| 3 | Dr. Alla NAROZYA                | Öğretim Görevlisi     | EDEBİYAT FAKÜLTESİ         | Üye    |
| 4 | Mukadas SABİROVA                | Öğretimi Koordinatörü | YABANCI DİLLER YÜKSEKOKULU | Üye    |
| 5 | Dr.Gülşanam ABDUVALİYEVA        | Öğretim Görevlisi     | EDEBİYAT FAKÜLTESİ         | Üye    |
| 6 | Negizbek ŞABDANALİEV            | Araştırma Görevlisi   | EDEBİYAT FAKÜLTESİ         | Üye    |
| 7 | Cıldız MAMIROVA                 | Araştırma Görevlisi   | EDEBİYAT FAKÜLTESİ         | Üye    |
| 8 | Öğr.Gör.Dr.Kanişay MUKTAROVA    | Öğretim Görevlisi     | İLETİŞİM FAKÜLTESİ         | Üye    |

**MEVZUAT GELİŞTİRME KOMİSYONU**

|   |                              |                     |                                      |        |
|---|------------------------------|---------------------|--------------------------------------|--------|
| 1 | Prof.Dr. Ali Osman SOLAK     | Dekan Vekili        | FEN FAKÜLTESİ                        | Başkan |
| 2 | Prof.Dr. Cusup PİRİMBAYEV    | Bölüm Başkan Vekili | İKTİSADİ VE İDARİ BİLİMLER FAKÜLTESİ | Üye    |
| 3 | Prof.Dr. Mehmet AYDIN        | Öğretim Üyesi       | EDEBİYAT FAKÜLTESİ                   | Üye    |
| 4 | Prof.Dr. Coşkan ILICALI      | Bölüm Başkanı       | MÜHENDİSLİK FAKÜLTESİ                | Üye    |
| 5 | Doç.Dr. Mustafa ÇAKMAKLIOĞLU | Öğretim Üyesi       | İLAHİYAT FAKÜLTESİ                   | Üye    |
| 6 | Prof.Dr. Askarbak TULÖBAEV   | Öğretim Üyesi       | VETERİNER FAKÜLTESİ                  | Üye    |
| 7 | Doç.Dr. Yücel ÖKSÜZ          | Öğretim Üyesi       | EDEBİYAT FAKÜLTESİ                   | Üye    |
| 8 | Doç.Dr. Tamara KARAŞEVA      | Öğretim Üyesi       | FEN FAKÜLTESİ                        | Üye    |
| 9 | Günhan KAYHAN                | Daire Başkanı       | ÖĞRENCİ İŞLERİ DAİRESİ BAŞKANLIĞI    | Üye    |

**MUAYENE KOMİSYONU (Bilgisayar Malzemeleri İçin Muayene Komisyonu)**

|   |                              |                   |                       |        |
|---|------------------------------|-------------------|-----------------------|--------|
| 1 | Doç.Dr. Rayımbek SULTANOV    | Bölüm Başkanı     | MÜHENDİSLİK FAKÜLTESİ | Başkan |
| 2 | Doç.Dr. Bakıt ŞARŞEMBAYEV    | Öğretim Üyesi     | MÜHENDİSLİK FAKÜLTESİ | Üye    |
| 3 | Öğr.Gör. Mehmet Kenan DÖNMEZ | Öğretim Görevlisi | MÜHENDİSLİK FAKÜLTESİ | Üye    |
| 4 | Öğr.Gör. Aybek ADANBAYEV     | Öğretim Görevlisi | MÜHENDİSLİK FAKÜLTESİ | Üye    |
| 5 | İlgili Birim Temsilcisi      |                   |                       | Üye    |

**MUAYENE VE KABUL KOMİSYONU (Bilgisayar Malzemeleri Hariç)**

|   |                           |               |                                 |     |
|---|---------------------------|---------------|---------------------------------|-----|
| 1 | Doç.Dr. Rayimbek SULTANOV | Bölüm Başkanı | MÜHENDİSLİK FAKÜLTESİ           | Üye |
| 2 | Doç.Dr. Barış ERDEM       | Müdür Vekili  | TURİZM VE OTELCİLİK YÜKSEKOKULU | Üye |
| 3 | İlgili Birim Temsilcisi   |               |                                 | Üye |

**MUHAMMEN BEDEL BELİRLEME KOMİSYONU**

|   |                               |                     |                                 |        |
|---|-------------------------------|---------------------|---------------------------------|--------|
| 1 | Doç.Dr. Nurudin KIDIRALİYEV   | Öğretim Görevlisi   | MÜHENDİSLİK FAKÜLTESİ           | Başkan |
| 2 | Doç.Dr. Bülent BAYRAKTAR      | Bölüm Başkanı       | MESLEK YÜKSEKOKULU              | Üye    |
| 3 | Öğr.Gör. Sapargül TURDUBEKOVA | Bölüm Başkan Vekili | TURİZM VE OTELCİLİK YÜKSEKOKULU | Üye    |

**ÖĞRENCİ EVLERİ YÖNETİM KURULU**

|   |                             |                   |                                |        |
|---|-----------------------------|-------------------|--------------------------------|--------|
| 1 | Prof.Dr. Anvarbek MOKEEV    | Rektör Yardımcısı | REKTÖRLÜK                      | Başkan |
| 2 | Prof.Dr. Hakan ÇETİNTAŞ     | Dekan Vekili      | İKTİSADİ VE İDARİ BİLİMLER     | Üye    |
| 3 | Yrd.Doç.Dr. Roza ABDIKULOVA | Öğretim Görevlisi | EDEBİYAT FAKÜLTESİ             | Üye    |
| 4 | Günhan KAYHAN               | Daire Başkanı     | ÖĞRENCİ İŞLERİ DAİRESİ         | Üye    |
| 5 | İrfan TURAN                 | Okutman           | SAĞLIK, KÜLTÜR VE SPOR DAİRESİ | Üye    |

**ÖĞRENCİ YARDIM FONU**

|   |                     |                   |                                |        |
|---|---------------------|-------------------|--------------------------------|--------|
| 1 | Prof.Dr. Fahri UNAN | Bölüm Başkanı     | EDEBİYAT FAKÜLTESİ             | Başkan |
| 2 | Muhittin GÜMÜŞ      | Öğretim Görevlisi | EDEBİYAT FAKÜLTESİ             | Üye    |
| 3 | Günhan KAYHAN       | Daire Başkanı     | ÖĞRENCİ İŞLERİ DAİRESİ         | Üye    |
| 4 | Talant TENTİMİŞOV   | Müdür Yardımcısı  | SAĞLIK, KÜLTÜR VE SPOR DAİRESİ | Üye    |
| 5 | Nazira KUBANIÇBEK   | Müdür             | SAĞLIK, KÜLTÜR VE SPOR DAİRESİ | Üye    |

**ÖĞRENCİ, AKADEMİK VE İDARİ PERSONEL BİLGİLENDİRME, YÖNLENDİRME VE MOTİVASYON KOMİSYONU**

|    |                                 |                      |                                |        |
|----|---------------------------------|----------------------|--------------------------------|--------|
| 1  | Prof.Dr. Hüseyin ÖĞÜT           | Öğretim Üyesi        | MESLEK YÜKSEKOKULU             | Başkan |
| 2  | Prof.Dr. Anvarbek MOKEEV        | Rektör Yardımcısı    | REKTÖRLÜK                      | Üye    |
| 3  | Ziya ARPALI                     | Genel Sekreter       | GENEL SEKRETERLİK              | Üye    |
| 4  | Prof.Dr. Anarkül URDALETOVA     | Dekan Yardımcısı     | İKTİSADİ VE İDARİ BİLİMLER     | Üye    |
| 5  | Prof.Dr. Kürşat ALTAY           | Öğretim Üyesi        | VETERİNER FAKÜLTESİ            | Üye    |
| 6  | Doç.Dr. Muratbek KOCUBEKOV      | Öğretim Üyesi        | EDEBİYAT FAKÜLTESİ             | Üye    |
| 7  | Doç.Dr. Taalaybek ABDİYEV       | Öğretim Üyesi        | EDEBİYAT FAKÜLTESİ             | Üye    |
| 8  | Doç.Dr. Ceenbek ALIMBAYEV       | Öğretim Üyesi        | EDEBİYAT FAKÜLTESİ             | Üye    |
| 9  | Doç.Dr. Barış ERDEM             | Müdür Vekili         | TURİZM VE OTELCİLİK            | Üye    |
| 10 | Prof.Dr. Selahattin Gültekin    | Bölüm Başkanı        | MÜHENDİSLİK FAKÜLTESİ          | Üye    |
| 11 | Doç.Dr. Dciparkul ABDİRAHMANOVA | Bölüm Başkanı        | BEDEN EĞİTİMİ VE SPOR          | Üye    |
| 12 | Doç.Dr. Abdullah KARAÇAĞ        | Öğretim Üyesi        | GÜZEL SANATLAR FAKÜLTESİ       | Üye    |
| 13 | Yrd.Doç.Dr. Meerim İMAŞ KIZI    | Dekan Yardımcısı     | FEN FAKÜLTESİ                  | Üye    |
| 14 | Dr. Nurlan MAMATOV              | Öğretim Görevlisi    | ZİRAAT FAKÜLTESİ               | Üye    |
| 15 | Muhittin GÜMÜŞ                  | Öğretim Görevlisi    | EDEBİYAT FAKÜLTESİ             | Üye    |
| 16 | Öğr.Gör. Abdi SATAROV           | Öğretim Görevlisi    | İLETİŞİM FAKÜLTESİ             | Üye    |
| 17 | Öğr.Gör. Mahmut VURAL           | Program Koordinatörü | MESLEK YÜKSEKOKULU             | Üye    |
| 18 | Öğr.Gör. SEBAHATTIN SİVRİKAYA   | Öğretim Görevlisi    | GÜZEL SANATLAR FAKÜLTESİ       | Üye    |
| 19 | Günhan KAYHAN                   | Daire Başkanı        | ÖĞRENCİ İŞLERİ DAİRESİ         | Üye    |
| 20 | Nazira KUBANIÇBEK               | Müdür                | SAĞLIK, KÜLTÜR VE SPOR DAİRESİ | Üye    |



|    |                            |       |                                |     |
|----|----------------------------|-------|--------------------------------|-----|
| 21 | Kıyal TURDAKUNOVA          | Müdür | REKTÖRLÜK                      | Üye |
| 22 | Asel AZAMAT Kızı           | Şef   | SAĞLIK, KÜLTÜR VE SPOR DAİRESİ | Üye |
| 23 | Öğrenci Konseyi Temsilcisi |       |                                | Üye |

**ÖĞRETİM ELEMANI PLANLAMA, TEMİN VE SEÇME KOMİSYONU**

|   |                             |                  |                            |        |
|---|-----------------------------|------------------|----------------------------|--------|
| 1 | Prof.Dr. Ali Osman SOLAK    | Dekan Vekili     | FEN FAKÜLTESİ              | Başkan |
| 2 | Prof.Dr. Layli ÜKÜBAYEVA    | Dekan Vekili     | EDEBİYAT FAKÜLTESİ         | Üye    |
| 3 | Prof.Dr. Anarkül URDALETOVA | Dekan Yardımcısı | İKTİSADİ VE İDARİ BİLİMLER | Üye    |
| 4 | Prof.Dr. Coşkan ILICALI     | Dekan Vekili     | MÜHENDİSLİK FAKÜLTESİ      | Üye    |
| 5 | Prof.Dr. Mustafa PAKSOY     | Dekan Vekili     | ZİRAAT FAKÜLTESİ           | Üye    |

**ÖYEP KOORDİNASYON, İZLEME VE DEĞERLENDİRME KOMİSYONU**

|   |                          |               |                    |        |
|---|--------------------------|---------------|--------------------|--------|
| 1 | Prof.Dr. Hüseyin ÖĞÜT    | Öğretim Üyesi | MESLEK YÜKSEKOKULU | Başkan |
| 2 | Prof.Dr. Ali Osman SOLAK | Dekan Vekili  | FEN FAKÜLTESİ      | Üye    |
| 3 | Prof.Dr. Layli ÜKÜBAYEVA | Dekan Vekili  | EDEBİYAT FAKÜLTESİ | Üye    |
| 4 | Prof.Dr. Hayati BEŞİRLİ  | Öğretim Üyesi | EDEBİYAT FAKÜLTESİ | Üye    |
| 5 | Doç.Dr. Dagistan ŞİMŞEK  | Öğretim Üyesi | FEN FAKÜLTESİ      | Üye    |

**PARA HARCAMA KOMİSYONU**

|   |             |          |                           |        |
|---|-------------|----------|---------------------------|--------|
| 1 | Şamil BALCI | Veznedar | STRATEJİ GELİŞ. DAİRESİ   | Başkan |
| 2 | Mehmet KURT | Memur    | DESTEK HİZMETLERİ DAİRESİ | Üye    |

**SATINALMA KOMİSYONU**

|   |                          |                |                             |        |
|---|--------------------------|----------------|-----------------------------|--------|
| 1 | Yrd.Doç.Dr. Emin YÜREKLİ | Öğretim Üyesi  | İKTİSADİ VE İDARİ BİLİMLER  | Başkan |
| 2 | Ziya ARPALI              | Genel Sekreter | GENEL SEKRETERLİK           | Üye    |
| 3 | Ceyda Tuğçe DÖNMEZ       | Müdür          | STRATEJİ GELİŞTİRME DAİRESİ | Üye    |
| 4 | İsmail SARI              | Müdür          | DESTEK HİZMETLERİ DAİRESİ   | Üye    |
|   | İlgili Birim Temsilcisi  |                |                             | Üye    |

**SİVİL SAVUNMA KOMİSYONU**

|    |                          |                   |                             |        |
|----|--------------------------|-------------------|-----------------------------|--------|
| 1  | Prof.Dr. Hüseyin ÖĞÜT    | Öğretim Üyesi     | MESLEK YÜKSEKOKULU          | Başkan |
| 2  | Prof.Dr. Anvarbek MOKEEV | Rektör Yardımcısı | REKTÖRLÜK                   | Üye    |
| 3  | Ziya ARPALI              | Genel Sekreter    | GENEL SEKRETERLİK           | Üye    |
| 4  | Yrd.Doç.Dr. Hakan ÇOŞAR  | Öğretim Üyesi     | İLAHİYAT FAKÜLTESİ          | Üye    |
| 5  | Salih ŞENOZAN            | Daire Başkanı     | DESTEK HİZMETLERİ DAİRESİ   | Üye    |
| 6  | Maksatbek INAKBEKOV      | Daire Başkanı     | KÜTÜPHANE VE DOKÜMANTASYON  | Üye    |
| 7  | Günhan KAYHAN            | Daire Başkanı     | ÖĞRENCİ İŞLERİ DAİRESİ      | Üye    |
| 8  | Vehbi BAŞKAPAN           | Daire Başkanı     | PERSONEL DAİRESİ BAŞKANLIĞI | Üye    |
| 9  | Ceyda Tuğçe DÖNMEZ       | Müdür             | STRATEJİ GELİŞTİRME DAİRESİ | Üye    |
| 10 | Sivil Savunma Uzmanı     |                   |                             | Üye    |

**SOSYAL TESİSLER VE KANTİN-KAFETERYA İŞLETMELERİ (İşletmeleri Denetleme Kurulu)**

|   |                                  |               |                            |        |
|---|----------------------------------|---------------|----------------------------|--------|
| 1 | Yrd.Doç.Dr. Emin YÜREKLİ         | Öğretim Üyesi | İKTİSADİ VE İDARİ BİLİMLER | Başkan |
| 2 | Doç.Dr. Metin BAYRAK             | Öğretim Üyesi | İKTİSADİ VE İDARİ BİLİMLER | Üye    |
| 3 | Yrd.Doç.Dr. Murat Bürkan SERBEST | Öğretim Üyesi | İKTİSADİ VE İDARİ BİLİMLER | Üye    |

**SOSYAL TESİSLER VE KANTİN-KAFETERYA İŞLETMELERİ (Muayene Kabul Komisyonu)**

|   |                       |               |                                |        |
|---|-----------------------|---------------|--------------------------------|--------|
| 1 | Doç.Dr. Mustafa GARIP | Öğretim Üyesi | VETERİNER FAKÜLTESİ            | Başkan |
| 2 | Abuzer AKGÜN          | Aşçıbaşı      | SAĞLIK, KÜLTÜR VE SPOR DAİRESİ | Üye    |

|   |                    |       |                                |     |
|---|--------------------|-------|--------------------------------|-----|
| 3 | Bakitbek ARZIMATOV | Memur | SAĞLIK, KÜLTÜR VE SPOR DAİRESİ | Üye |
|---|--------------------|-------|--------------------------------|-----|

**SOSYAL TESİSLER VE KANTİN-KAFETERYA İŞLETMELERİ (Satın alma Komisyonu)**

|   |                      |                |                                |        |
|---|----------------------|----------------|--------------------------------|--------|
| 1 | Prof.Dr. Ümit GÜRBÜZ | Öğretim Üyesi  | VETERİNER FAKÜLTESİ            | Başkan |
| 2 | Ziya ARPALI          | Genel Sekreter | GENEL SEKRETERLİK              | Üye    |
| 3 | Saodat MOLDOBAYEVA   | Hemşire        | SAĞLIK, KÜLTÜR VE SPOR DAİRESİ | Üye    |
| 4 | Salih ŞENOZAN        | Daire Başkanı  | DESTEK HİZMETLERİ DAİRESİ      | Üye    |
| 5 | Muratbek COLDOŞOV    | Müdür          | SAĞLIK, KÜLTÜR VE SPOR DAİRESİ | Üye    |

**SOSYAL TESİSLER VE KANTİN-KAFETERYA İŞLETMELERİ (Yönetim Kurulu)**

|   |   |                     |                            |        |
|---|---|---------------------|----------------------------|--------|
| 1 | Prof.Dr. Ümit GÜRBÜZ  | Öğretim Üyesi       | VETERİNER FAKÜLTESİ        | Başkan |
| 2 | Ziya ARPALI   | Genel Sekreter      | GENEL SEKRETERLİK          | Üye    |
| 3 | Doç.Dr. Adem GÖLEÇ  | Bölüm Başkanı       | SOSYAL BİLİMLER ENSTİTÜSÜ  | Üye    |
| 4 | Doç.Dr. Celaeddin SERİNKAN  | Bölüm Başkan Vekili | İKTİSADİ VE İDARİ BİLİMLER | Üye    |
| 5 | Fatih Ramazan İSTANBULLUGİL   | Akademik Uzman      | VETERİNER FAKÜLTESİ        | Üye    |
|   | Sağlık Kültür Dairesi Başkanı oy hakkı olmaksızın toplantılara katılacaktır |                     |                            |        |

**SOSYAL, KÜLTÜREL, SANATSAL VE SPORİF FAALİYETLER KOMİSYONU**

|    |                               |                   |                                |        |
|----|-------------------------------|-------------------|--------------------------------|--------|
| 1  | Prof.Dr. Anvarbek MOKEEV      | Rektör Yardımcısı | REKTÖRLÜK                      | Başkan |
| 2  | Saodat MOLDOBAYEVA            | Hemşire           | SAĞLIK, KÜLTÜR VE SPOR DAİRESİ | Üye    |
| 3  | Doç.Dr. Kanat CANUZAKOV       | Müdür             | BEDEN EĞİTİMİ VE SPOR          | Üye    |
| 4  | Doç.Dr. Abdullah KARAÇAĞ      | Öğretim Üyesi     | GÜZEL SANATLAR FAKÜLTESİ       | Üye    |
| 5  | Doç.Dr. Abdülkadir KESKİN     | Öğretim Üyesi     | VETERİNER FAKÜLTESİ            | Üye    |
| 6  | Yrd.Doç.Dr. Yunus Emre GÜRBÜZ | Dekan Yardımcısı  | EDEBİYAT FAKÜLTESİ             | Üye    |
| 7  | Öğr.Gör. SEBAHATTIN SİVRİKAYA | Öğretim Görevlisi | GÜZEL SANATLAR FAKÜLTESİ       | Üye    |
| 8  | Günhan KAYHAN                 | Daire Başkanı     | ÖĞRENCİ İŞLERİ DAİRESİ         | Üye    |
| 9  | Nazira KUBANIÇBEK             | Müdür             | SAĞLIK, KÜLTÜR VE SPOR DAİRESİ | Üye    |
| 10 | Muratbek COLDOŞOV             | Müdür             | SAĞLIK, KÜLTÜR VE SPOR DAİRESİ | Üye    |
| 11 | Kıyal TURDAKUNOVA             | Müdür             | REKTÖRLÜK                      | Üye    |
| 12 | Öğrenci Konseyi Temsilcisi    |                   |                                | Üye    |

**TÜRK AKRABA TOPLULUKLARINDAN ÖĞRENCİ KABUL KOMİSYONU**

|   |                          |                   |                        |        |
|---|--------------------------|-------------------|------------------------|--------|
| 1 | Prof.Dr. Anvarbek MOKEEV | Rektör Yardımcısı | REKTÖRLÜK              | Başkan |
| 2 | Prof.Dr. Mehmet AYDIN    | Öğretim Üyesi     | EDEBİYAT FAKÜLTESİ     | Üye    |
| 3 | Doç.Dr. Tamara KARAŞEVA  | Öğretim Üyesi     | FEN FAKÜLTESİ          | Üye    |
| 4 | Günhan KAYHAN            | Daire Başkanı     | ÖĞRENCİ İŞLERİ DAİRESİ | Üye    |

**ÜNİVERSİTE TANITIM KOMİSYONU**

|   |                          |                   |                       |        |
|---|--------------------------|-------------------|-----------------------|--------|
| 1 | Prof.Dr. Hüseyin ÖĞÜT    | Öğretim Üyesi     | MESLEK YÜKSEKOKULU    | Başkan |
| 2 | Prof.Dr. Anvarbek MOKEEV | Rektör Yardımcısı | REKTÖRLÜK             | Üye    |
| 3 | Prof.Dr. Hamza ÇAKIR     | Dekan Vekili      | İLETİŞİM FAKÜLTESİ    | Üye    |
| 4 | Ziya ARPALI              | Genel Sekreter    | GENEL SEKRETERLİK     | Üye    |
| 5 | Yrd.Doç.Dr. Tahir GÖNEN  | Bölüm Başkanı     | MESLEK YÜKSEKOKULU    | Üye    |
| 6 | Doç.Dr. Ertan ORUÇ       | Dekan Yardımcısı  | VETERİNER FAKÜLTESİ   | Üye    |
| 7 | Doç.Dr. Kanat CANUZAKOV  | Müdür             | BEDEN EĞİTİMİ VE SPOR | Üye    |

|    |                                |                   |                                |     |
|----|--------------------------------|-------------------|--------------------------------|-----|
| 8  | Doç.Dr. Saltanat MAMBAYEVA     | Öğretim Üyesi     | EDEBİYAT FAKÜLTESİ             | Üye |
| 9  | Doç.Dr. Bakıt ŞARŞEMBAYEV      | Dekan Yardımcısı  | MÜHENDİSLİK FAKÜLTESİ          | Üye |
| 10 | Doç.Dr. Tamara KARAŞEVA        | Öğretim Üyesi     | FEN FAKÜLTESİ                  | Üye |
| 11 | Doç.Dr. Abdullah KARAÇAĞ       | Öğretim Üyesi     | GÜZEL SANATLAR FAKÜLTESİ       | Üye |
| 12 | Bermet BUSURMANOVA             | Diğer             | KÜTÜPHANE VE DOKÜMANTASYON     | Üye |
| 13 | Dr. Bakıt MURZARAYIMOV         | Dekan Yardımcısı  | İLAHİYAT FAKÜLTESİ             | Üye |
| 14 | Yrd.Doç.Dr. Seyil NAJIMUDINOVA | Öğretim Üyesi     | İKTİSADİ VE İDARİ BİLİMLER     | Üye |
| 15 | Yrd.Doç.Dr. Zuhra ALTIMIŞOVA   | Öğretim Üyesi     | EDEBİYAT FAKÜLTESİ             | Üye |
| 16 | Öğr.Gör. SEBAHATTIN SİVRİKAYA  | Dekan Yardımcısı  | GÜZEL SANATLAR FAKÜLTESİ       | Üye |
| 17 | Öğr.Gör. Gülmira SAMATOVA      | Öğretim Görevlisi | TURİZM VE OTELCİLİK            | Üye |
| 18 | Dr. Saykal BOBUŞEVA            | Öğretim Görevlisi | ZİRAAT FAKÜLTESİ               | Üye |
| 19 | Dr. Bülent NAMAL               | Müdür             | REKTÖRLÜK                      | Üye |
| 20 | Günhan KAYHAN                  | Daire Başkanı     | ÖĞRENCİ İŞLERİ DAİRESİ         | Üye |
| 21 | Şuhrat DAULYATOV               | Müdür             | GENEL SEKRETERLİK              | Üye |
| 22 | Nazira KUBANIÇBEK              | Müdür             | SAĞLIK, KÜLTÜR VE SPOR DAİRESİ | Üye |
| 23 | Serhat ATMACA                  | Müdür             | PERSONEL DAİRESİ BAŞKANLIĞI    | Üye |
| 24 | Kıyal TURDAKUNOVA              | Müdür             | ÖĞRENCİ İŞLERİ DAİRESİ         | Üye |
| 25 | Öğrenci Konseyi Temsilcisi     |                   |                                | Üye |

**ÜNİVERSİTE YAYIN KURULU**

|   |                              |               |                          |        |
|---|------------------------------|---------------|--------------------------|--------|
| 1 | Prof.Dr. Sebahattin BALCI    | Rektör        | REKTÖRLÜK                | Başkan |
| 2 | Prof.Dr. Layli ÜKÜBAYEVA     | Dekan Vekili  | EDEBİYAT FAKÜLTESİ       | Üye    |
| 3 | Prof.Dr. Selahattin Gültekin | Bölüm Başkanı | MÜHENDİSLİK FAKÜLTESİ    | Üye    |
| 4 | Prof.Dr. Cıldız URMANBETOVA  | Öğretim Üyesi | EDEBİYAT FAKÜLTESİ       | Üye    |
| 5 | Prof.Dr. MEHMET BAŞBUĞ       | Müdür Vekili  | GÜZEL SANATLAR FAKÜLTESİ | Üye    |

**ÜNİVERSİTE YAYINLARI, DERGİLERİ BASIM VE YAYIN KOMİSYONU**

|   |                   |                |                                |        |
|---|-------------------|----------------|--------------------------------|--------|
| 1 | Ziya ARPALI       | Genel Sekreter | GENEL SEKRETERLİK              | Başkan |
| 2 | Şuhrat DAULYATOV  | Müdür          | GENEL SEKRETERLİK              | Üye    |
| 3 | Baktıgül ERMATOVA | Memur          | GENEL SEKRETERLİK              | Üye    |
| 4 | Talant CANDRALİEV | Webmaster      | BİLGİ İŞLEM DAİRESİ BAŞKANLIĞI | Üye    |

**WEB SAYFASI GELİŞTİRME KOMİSYONU**

|    |                              |                   |                                |        |
|----|------------------------------|-------------------|--------------------------------|--------|
| 1  | Prof.Dr. Asılbek KULMIRZAYEV | Rektör Vekili     | REKTÖRLÜK                      | Başkan |
| 2  | Maksatbek INAKBEKOV          | Daire Başkanı     | KÜTÜPHANE VE DOKÜMANTASYON     | Üye    |
| 3  | Yrd.Doç.Dr. Rita İSMAİLOVA   | Öğretim Üyesi     | MÜHENDİSLİK FAKÜLTESİ          | Üye    |
| 4  | Öğr.Gör. Aybek ADANBAYEV     | Öğretim Görevlisi | MÜHENDİSLİK FAKÜLTESİ          | Üye    |
| 5  | Öğr.Gör.Dr. Mahmut VURAL     | Müdür Vekili      | MESLEK YÜKSEKOKULU             | Üye    |
| 6  | Öğr.Gör. Mehmet Kenan DÖNMEZ | Öğretim Görevlisi | MÜHENDİSLİK FAKÜLTESİ          | Üye    |
| 7  | Yrd.Doç.Dr. Şamil SEFERGİL   | Öğretim Üyesi     | VETERİNER FAKÜLTESİ            | Üye    |
| 8  | Akademik Uzm. Fahri TARHAN   | Akademik Uzman    | İLETİŞİM FAKÜLTESİ             | Üye    |
| 9  | Camilya URKUNÇİYEVA          | Memur             | REKTÖRLÜK                      | Üye    |
| 10 | Talant CANDRALİEV            | Webmaster         | BİLGİ İŞLEM DAİRESİ BAŞKANLIĞI | Üye    |

#### 4. Yasal gereklilikler

30 Eylül 1995 tarihinde taraf Hükümetlerce Türkiye'nin İzmir şehrinde "**Kırgızistan-Türkiye Manas Üniversitesi Kurulmasına Dair Anlaşma**" imzalanmıştır.

Kırgızistan-Türkiye Manas Üniversitesi 06 Ağustos 1996 tarih ve 22719 sayılı T.C. Resmi Gazete'de yayınlanan 96/8350 sayılı Milletlerarası Andlaşma uyarınca kurulmuş özel statüye sahip bir yükseköğretim kurumudur.

Söz konusu bu Anlaşma 26 Nisan 2011 tarihinde Ankara'da imzalanan "**Türkiye Cumhuriyeti Hükümeti ile Kırgız Cumhuriyeti Hükümeti Arasında Kırgızistan-Türkiye Manas Üniversitesi'nin İşleyiş Esaslarına Dair Anlaşma**" ile yenilenmiştir. Anılan bu Anlaşma 02 Kasım 2012 tarih ve 28455 sayılı Resmi Gazete'de yayımlanmış ve 04 Haziran 2014 tarihi itibari ile yürürlüğe girdiği, T.C. Dış İşleri Bakanlığı Bışkek Büyükelçiliği'nin 16/02/2015 tarih ve 2015/7503288 sayılı yazısı ile bildirilmiştir.

Üniversite, yukarıda zikredilen **Milletlerarası Andlaşma** ve bu andlaşmanın eki olan **Tüzük** çerçevesinde çıkarılan mevzuat doğrultusunda yönetilmektedir. Bu konu ile ilgili olarak güncel mevzuat bilgilerine <http://manas.edu.kg/index.php/tr/ktmu-emevzuat> web adresinden ulaşılabilmektedir.

#### d. Altyapı ve Mali Kaynaklar

##### 1. Fiziksel yapı (Açık ve kapalı alanlar, sosyal tesisler, ofisler, derslik sayıları, diğer eğitim-öğretim alanları, araştırma-geliştirme alanları vb.)

2016-2017 öğretim yılında daha önceden yapımı başlatılan 3.537,15 m<sup>2</sup> kapalı alana sahip İlahiyat fakülte binası tamamlanarak hizmete alınmıştır.

#### Taşınmazlar

##### Kapalı Alanların Dağılımı\*

Kırgızistan-Türkiye Manas Üniversitesi, Merkez Bina ile Cengiz Aytmatov yerleşkesinde yaklaşık 94.137,03 m<sup>2</sup> kapalı alan ve 33.513,75 m<sup>2</sup> açık spor tesisleri ile hizmetlerini sürdürmüştür.

##### Manas Üniversitesi Taşınmazlarının Dağılımı

| Yerleşke Adı                                | Toplam (m <sup>2</sup> ) | Açıklama   |
|---|--------------------------|------------|
| Merkez Bina                                 | 8.713,62                 | Kullanımda |
| Öğrenci Evleri A blok                       | 12.697,57                | Kullanımda |
| Öğrenci Evleri B blok                       | 4.746,17                 | Kullanımda |
| Öğrenci Evleri C blok                       | 1.432,3                  | Kullanımda |
| Meslek Yüksek Okulu                         | 3.018,62                 | Kullanımda |
| Lojmanlar 61 Daireli                        | 7.590,56                 | Kullanımda |
| Lojmanlar 24 Daireli                        | 2.454,76                 | Kullanımda |
| Kapalı Spor Salonu                          | 3.377,91                 | Kullanımda |
| Fakülteler Müstakil Ek Tesisleri-5 adet     | 1.603,45                 | Kullanımda |
| Teknoloji Merkezi                           | 3.493,66                 | Kullanımda |
| İletişim Fakültesi Binası                   | 9.363,15                 | Kullanımda |
| İktisadi ve İdari Bilimler Fakültesi Binası | 11.053,68                | Kullanımda |
| Okuma Salonu                                | 384,46                   | Kullanımda |
| Sosyal Tesisler Binası                      | 4.742,07                 | Kullanımda |

|  |                  |                   |
|--|------------------|-------------------|
| Veteriner Kliniği                                | 454,78           | Kullanımda        |
| Rektörlük, Mühendislik ve Fen Fakülteleri Binası | 11.256,37        | Kullanımda        |
| İlahiyat Fakültesi Uygulama Cami                 | 4.216,75         | Kullanımda        |
| İlahiyat Fakültesi                               | 3.537,15         | Kullanımda        |
| <b>TOPLAM</b>                                    | <b>94.137,03</b> | <b>Kullanımda</b> |

### Taşınmazlara 2016 Yılında Yapılan İlaveler

| Yerleşke Adı   | Birim Adı | Alanı (m <sup>2</sup> ) |
|--|-----------|-------------------------|
| 2016 Yılı Sonu İtibariyle Toplam Kapalı Alan (m <sup>2</sup> ) |           | 90.599,88               |
| İlahiyat Fakültesi   |           | 3.537,15                |
| 2017 Yılı Sonu İtibariyle Toplam Kapalı Alan (m <sup>2</sup> ) |           | 94.137,03               |
| <b>Değişim Oranı % 0</b>                                       |           |                         |

### Devam Eden İmalatlar

| Devam Eden İmalatlar       |                  |                            |
|----------------------------|------------------|----------------------------|
| İmalat Adı                 | m <sup>2</sup>   | Tamamlanma Tarihi          |
| Ziraat ve Turizm Fakültesi | 8.300,50         | Kesin kabul aşamasındadır. |
| Veteriner Fakültesi        | 14.328,15        | Kesin kabul aşamasındadır. |
| <b>TOPLAM</b>              | <b>22.628,65</b> |                            |

### Kapalı Alanların Hizmet Alanlarına Göre Dağılımı

Kırgızistan-Türkiye Manas Üniversitesinde akademik ve idari kapalı hizmet alanlarının toplamı yaklaşık 71.134,32 m<sup>2</sup> olup, hiçbir birime bağlı olmayan odalar ve ortak alanlar (Koridor, Hol, Merdiven Boşlukları, Rüzgârlık, Balkon, WC vb.) 23.002,71 m<sup>2</sup> dâhil edildiğinde genel toplam olarak toplam 94.137,03 m<sup>2</sup> ye ulaşmaktadır.

### Kapalı Alanların İdari Alanlara Göre Dağılımı

| Hizmet Alanı                           | Merkez Yerleşkesi (m <sup>2</sup> ) | Cal Yerleşkesi (m <sup>2</sup> ) | Toplam (m <sup>2</sup> ) |
|--|-------------------------------------|----------------------------------|--------------------------|
| Rektörlük                              | 454,4                               | 1.285,51                         | 1.739,91                 |
| Genel Sekreterlik                      | 322,19                              | 1.092,22                         | 1.414,41                 |
| Bilgi İşlem Dairesi Başkanlığı         | 59,5                                | 269,82                           | 329,32                   |
| Kütüphane Dairesi Başkanlığı           | 395                                 | 884,69                           | 1.279,69                 |
| Sağlık Kültür ve Spor D.Başkanlığı     | 597,79                              | 27.431,07                        | 28.028,86                |
| Öğrenci İşleri Dairesi Başkanlığı      | 36                                  | 139,00                           | 175,00                   |
| Personel Dairesi Başkanlığı            | 82,16                               | 0,00                             | 82,16                    |
| Destek Hizmetleri Dairesi Başkanlığı   | 298,15                              | 970,17                           | 1.268,32                 |
| Yapı İşleri Dairesi Başkanlığı         | 472,35                              | 2.078,96                         | 2.551,31                 |
| Strateji Geliştirme Dairesi Başkanlığı | 163,98                              | 62,76                            | 226,74                   |
| Manas Radyosu                          | 0,00                                | 880,29                           | 880,29                   |
| Öğrenci Seçme ve Yerleştirme Merkezi   | 0,00                                | 82,97                            | 82,97                    |
| <b>TOPLAM</b>                          | <b>2.881,52</b>                     | <b>35.177,46</b>                 | <b>38.058,98</b>         |

## Kapalı Mekânların Akademik Alanlara Göre Dağılımı

| Hizmet Alanı                         | Merkez Yerleşkesi | Cal Yerleşkesi    | Toplam            |
|--------------------------------------|-------------------|-------------------|-------------------|
|                                      | (m <sup>2</sup> ) | (m <sup>2</sup> ) | (m <sup>2</sup> ) |
| Edebiyat Fakültesi                   | 127,28            | 3.540,24          | 3.667,52          |
| Fen Fakültesi                        | 0,00              | 1611,72           | 1.611,72          |
| Güzel Sanatlar Fakültesi             | 18,00             | 1.777,98          | 1.795,98          |
| İktisadi ve İdari Bilimler Fakültesi | 0,00              | 2114,64           | 2114,64           |
| İletişim Fakültesi                   | 0,00              | 2.377,44          | 2.377,44          |
| Mühendislik Fakültesi                | 0,00              | 2684,95           | 2.684,95          |
| Veteriner Fakültesi                  | 0,00              | 1.037,92          | 1.037,92          |
| Ziraat Fakültesi                     | 0,00              | 836,44            | 836,44            |
| İlahiyat Fakültesi                   | 0,00              | 3537,15           | 3.537,15          |
| İlahiyat Fakültesi Uygulama Cami     |                   | 4.216,75          | 4.216,75          |
| Fen Bilimleri Enstitüsü              | 0,00              | 40,50             | 40,50             |
| Sosyal Bilimler Enstitüsü            | 0,00              | 210,50            | 210,50            |
| Beden Eğitimi Spor Y.O.              | 0,00              | 3285,18           | 3.285,18          |
| Turizm ve Otelcilik Yüksek Okulu     | 518,39            | 577,35            | 1.095,74          |
| Yabancı Diller Yüksek Okulu          | 2105,30           | 137,86            | 2243,16           |
| Meslek Yüksek Okulu                  | 0,00              | 2.319,75          | 2.319,75          |
| <b>TOPLAM</b>                        | <b>2.768,97</b>   | <b>30.306,37</b>  | <b>33.075,34</b>  |

Öğrenci Başına Düşen m<sup>2</sup> Alanı

|                    | Alan       | Öğrenci Sayısı | Öğrenci Başına |
|--------------------|------------|----------------|----------------|
| Açık Alan          | 850.188,00 | 5.369          | 158,35         |
| Toplam Kapalı Alan | 94.137,03  | 5.369          | 17,53          |
| Akademik Alan      | 33.075,34  | 5.369          | 6,16           |

Kaynak: Yapı İşleri Dairesi Başkanlığı

## Taşıtlar

| Taşıtın Cinsi                           | Plakası    | Alım Tarihi | Temin Edilme |
|---|------------|-------------|--------------|
| Binek Otomobil (Makam Aracı)            | 4751 BC    | 19.08.2008  | Satınalma    |
| Binek Otomobil (Makam Aracı)            | 1014 BC    | 19.08.2008  | Satınalma    |
| Binek Otomobil (Makam Aracı)            | 3831 BC    | 19.06.2013  | Satınalma    |
| Binek Otomobil (Hizmet Aracı)           | 3832 BC    | 19.06.2013  | Satınalma    |
| Binek Otomobil (Hizmet Aracı)           | 3833 BC    | 19.06.2013  | Satınalma    |
| Binek Miniven (Hizmet Aracı)            | 4293 BC    | 18.09.2013  | Satınalma    |
| Binek Otomobil (Hizmet Aracı)           | 4294 BC    | 18.09.2013  | Satınalma    |
| Binek Otomobil (Hizmet Aracı)           | 2078 BC    | 29.05.2008  | Satınalma    |
| Minibüs (Hizmet Aracı 9 kişilik)        | 0096 BC    | 21.06.2013  | Satınalma    |
| Pick-up (Hizmet Aracı 3 veya 6 kişilik) | 0059 BC    | 20.03.2013  | Satınalma    |
| Pick-up (Hizmet Aracı 3 veya 6 kişilik) | 6933 BA    | 17.03.2001  | Satınalma    |
| Ambulans (Tıbbi Donanımlı)              | 6903 BA    | 02.03.2001  | Satınalma    |
| Toyota                                  | 06 FF 8337 | 29.04.2004  | Satınalma    |
| Motosiklet                              | -          | 22.03.2016  | Satınalma    |
| Traktör                                 | 0736 TRSB  | 20.01.2016  | Satınalma    |
| <b>TOPLAM</b>                           | <b>15</b>  |             |              |

Kaynak: Destek Hizmetleri Dairesi Başkanlığı

### Eğitim-Öğretim Alanları, Derslikler

Kırgızistan-Türkiye Manas Üniversitesinde mevcut eğitim-öğretim alanlarının kapasitelerine göre dağılımı aşağıdaki tabloda verilmiştir. İlahiyat fakültesi binasında hizmete alınması sonucu teorik eğitimin sunulduğu amfi ve sınıf sayısı toplamı 143'tür.

#### Eğitim-Öğretim Alanları, Derslikler

| Eğitim Alanı (Adet) | Amfi     | Sınıf      | Bilgisayar Lab | Diğer Lab. | Toplam     |
|---------------------|----------|------------|----------------|------------|------------|
| 0-25 Kişilik        | 0        | 63         | 11             | 35         | 109        |
| 26-50 Kişilik       | 1        | 67         | 8              | 8          | 80         |
| 51-75 Kişilik       | 1        | 1          | 0              | 0          | 2          |
| 76-Üzeri Kişilik    | 7        | 3          | 1              | 0          | 11         |
| <b>TOPLAM</b>       | <b>9</b> | <b>134</b> | <b>20</b>      | <b>43</b>  | <b>206</b> |

Üniversitemizde eğitim-öğretim ve bilimsel araştırma kalitesinin ve öğrencilerimizin uygulama becerilerinin birimlerin özelliklerine göre teknoloji eğitimi, fotoğraf, film ve grafik gibi eğitim-öğretim amacıyla kullanılan 63 adet laboratuvar ve atölye bulunmaktadır.

Üniversite bünyesinde modern donanıma sahip Manas TV faaliyetlerine başlamış olup TRT ve Yerel TV ajansları ile iş birliği içerisinde öğrencilerimize ve topluma hizmet sunmaktadır.

Uluslararası marka olabilmenin temel ve vazgeçilmez şartlarından biri olan yeni teknolojilerin üniversitemize transferi, teknolojik gelişmelere uyum konusunda başta ICT teknolojileri olmak üzere laboratuvar kurulumlarında azami titizlik gösterilmesi, personel ve öğrencilerimizin bu yeni teknolojileri etkin ve verimli bir şekilde kullanması teşvik edilmektedir.

### Sosyal Alanlar\*

Birimlerimiz en fazla faydayı sağlayacak şekilde kullandığı öğrencilerin ihtiyaçları dikkat alınmakta ve değişikliklere gidilmektedir. Buna göre üniversitemiz öğrencilerine, personeline ve misafirlerine hizmet veren kantin, yemekhane, market, öğrenci evi vb. alanlar aşağıdaki tablolarda belirtilmiştir.

Üniversitemizin 1380 öğrenci kapasiteli kız ve erkek öğrenci evleri, 7 dairesi misafirhane, 1 VIP Konukevi, 80 dairesi (9 katlı binanın 2 dairesi dâhil) konut olarak kullanılmakta olan lojman binası, T.C. İlköğretim Okulu ve Anadolu Lisesi, Açık ve Kapalı Spor Kompleksleri (Futbol, Basketbol, Voleybol, Tenis Kortu, Çekiç Atma, Koşu Parkuru vb.) bulunmaktadır.

### Yemekhaneler, Kantin ve Kafeteryalar

Kırgızistan-Türkiye Manas Üniversitesi öğrencileri ile akademik ve idari personelin beslenme ihtiyacını karşılamak üzere yerleşkelerin tamamında 4 yemekhane, 6 kantin, 1 mini market, 1 VIP konukevi ve 1 çok fonksiyonlu toplantı salonu bulunmaktadır. Öğrenci ve Personelimize yemekhanemizden 4 çeşit yemek, kantinlerden 13 çeşitli unlu ürünler (samsı, poğaç, simit, kek, lahmacun, pizza, pide, bisküvi vb.) ve soğuk/sıcak içecekler ile hizmet verilmektedir. Mevcut yemekhanelerin tamamında yemek verilmekte, muhtaç öğrencilerimize Üniversitemiz akademik ve idari personelinin gönüllü olarak verdikleri maddi desteklerle oluşturulan fondan öğrencilere beslenme yardımı yapılmaktadır.

## Yemekhaneler, Kantinler ve Kafeteryalar

| Bölümler                             | Adet      | Kapalı Alanı (m <sup>2</sup> ) | Kapasitesi (Kişi) |
|--------------------------------------|-----------|--------------------------------|-------------------|
| Öğrenci Yemekhanesi Merkez Bina      | 1         | 208,0                          | 238               |
| Öğrenci Yemekhanesi Sosyal Tesisler  | 1         | 725,0                          | 454               |
| Personel Yemekhanesi Merkez Bina     | 1         | 110,0                          | 100               |
| Personel Yemekhanesi Sosyal Tesisler | 1         | 725,0                          | 300               |
| Çok Fonksiyonlu Toplantı Salonu      | 1         | 286,0                          | 104               |
| VIP Konukevi                         | 1         | 73,0                           | 35                |
| Mini Market                          | 1         | 15,0                           |                   |
| Merkez Kantini                       | 1         | 67,0                           | 56                |
| MYO Kantini                          | 1         | 190,0                          | 45                |
| A Blok Öğrenci Evi Kantini           | 1         | 131,0                          | 60                |
| B Blok Öğrenci Evi Kantini           | 1         | 127,0                          | 85                |
| İİBF Kantini                         | 1         | 174,0                          | 104               |
| Mühendislik Fakültesi Kantini        | 1         | 628,0                          | 60                |
| <b>TOPLAM</b>                        | <b>13</b> | <b>3.459</b>                   | <b>1.641</b>      |

## Misafirhaneler

Kırgızistan-Türkiye Manas Üniversitesi Cengiz Aytmatov Yerleşkesi içinde yer alan Lojman Binasında 8 daire ve 1 adet VIP konukevinden oluşan misafirhane bulunmaktadır.

|                | Adet     | Kapalı Alan   | Kapasitesi                            |
|----------------|----------|---------------|---------------------------------------|
| Misafirhaneler | 7        | 733,51        | 32 (7 çift kişilik ve 18 tek kişilik) |
| VIP Konukevi   | 1        | 138,1         | 5 (1 çift kişilik ve 3 tek kişilik)   |
| <b>Toplam</b>  | <b>8</b> | <b>871,61</b> | <b>37</b>                             |

## Lojmanlar

Akademik ve idari personelimiz için inşa edilen lojmanlar, personelin konforlu, güvenli, ergonomik ve manas ailesi ortamında hizmet vermektedir. Lojmanlar, 1+1, 2+1, 3+1 ve 4+1 kapasitelere sahip 61 Daireli Blok Lojmanları, 24 Daireli Blok Lojmanları ve 9 katlı binadaki iki daire lojman olarak kullanılmaktadır. Misafirhane olarak kullanılan 7 daire ve VIP Konukevi ile birlikte Üniversitenin konut sayısı 88 olmuştur.

Lojmanlara ait veriler

| Kapasitesi             | Dolu      | Boş      | Kapalı Alan    |
|------------------------|-----------|----------|----------------|
| 1 odalı (9 katlı bina) | 2         | 0        | 66             |
| 2 Odalı                | 9         | 0        | 578,43         |
| 3 Odalı                | 37        | 0        | 3534,02        |
| 4 Odalı                | 24        | 0        | 2728,68        |
| 3 Odalı Dupleks        | 4         | 0        | 358,4          |
| 4 Odalı Dupleks        | 4         | 0        | 413,2          |
| <b>Toplam</b>          | <b>80</b> | <b>0</b> | <b>7678,73</b> |

Kaynak: Sağlık Spor ve Kültür Dairesi Başkanlığı

## Öğrenci Evleri

Kırgızistan-Türkiye Manas Üniversitesi Sağlık Kültür ve Spor Daire Başkanlığına bağlı 3 adet Öğrenci Evinde öğrencilerimize barınma hizmeti sunulmaktadır. Cengiz Aytmatov Yerleşkesinde bulunan B blok Öğrenci Evi 2001-2002 eğitim-öğretim yılında hizmete



girmiştir. 2013-2014 Öğretim yılında ise yeni ve modern 680 yatak kapasiteli A blok Öğrenci Evlerimiz hizmete girmiştir. Böylelikle toplam öğrenci kapasitemiz 1380' e ulaşmıştır.

Hâlihazırda kız ve erkek öğrencilere barınma hizmeti veren Öğrenci Evleri binaları ile ilgili bilgiler özetle şöyledir:

#### A Blok Öğrenci Evi

- Yatak kapasitesi: 680
- Oda sayısı: 141

#### B Blok Öğrenci Evi

- Yatak kapasitesi: 460
- Oda sayısı: 93

#### C Blok (9 katlı)

- Yatak kapasitesi: 240
- Oda sayısı: 40

Öğrenciler, Kız ve Erkek Öğrenci Evleri'nde 4, 6 ve 8 kişilik odalarda barınmaktadır. Öğrenci Evleri'nde aylık barınma ücreti 2016-2017 eğitim öğretim yılı itibarıyla şöyledir:

- A Blok (Yeni) Öğrenci Evi: 1500 som,
- B (Eski) ve C Blok Öğrenci Evleri: 1200 som

Her öğrenciden yıllık 2500 som depozito ücreti alınmaktadır. Yurt eşyalarına zarar gelmemesi durumunda bu ücret öğrencinin ilişiği kesildiğinde kendisine iade edilir.

#### Yurt Ders Çalışma Salonları

- Ders çalışma salonları hergün 08:30/24:00 saatleri arasında, sınav dönemlerinde ise gece yarısı 02.00'a kadar açıktır.
- A Blok Öğrenci Evleri'nde 56'şar kişilik 5 adet, B Blok Öğrenci Evleri'nde ise 100 kişilik bir adet ders çalışma salonu mevcuttur.

#### Çamaşırhaneler

- A ve B Blok Öğrenci Evleri'nde bulunan çamaşırhanelerde öğrencilerin özel çamaşırını kilosu 20 som'dan yıkanmakta olup iki haftada bir nevresimler ücretsiz olarak değiştirilmektedir. Yine ücretsiz olarak öğrenciler çamaşırhanelerde bulunan ütülerini kullanabilmektedir. Yılsonunda bütün battaniye, yorgan, nevresim, pike, çarşaf, yastık kılıfı, perde vb. yıkanmakta ve kurutulmakta, böylece yeni döneme hazır hale getirilmektedir. Ayrıca üniversitemizin diğer birimlerine ait olan bayrak, masa örtüsü, perde, önlük, kostüm vb. çamaşırhanelerde ücretsiz olarak yıkanmaktadır.

#### A Blok Öğrenci Evi

| Oda Başına Yatak Sayısı | Oda Sayısı | Kapasitesi (Kişi) |            |            |
|-------------------------|------------|-------------------|------------|------------|
|                         |            | Kız               | Erkek      | Toplam     |
| 4 Yataklı               | 83         | 232               | 100        | 332        |
| 6 Yataklı               | 58         | 240               | 108        | 348        |
| <b>Toplam</b>           | <b>141</b> | <b>472</b>        | <b>208</b> | <b>680</b> |

## B Blok Öğrenci Evi

| Oda Başına Yatak Sayısı | Oda Sayısı | Kapasitesi (Kişi) |            |            |
|-------------------------|------------|-------------------|------------|------------|
|                         |            | Kız               | Erkek      | Toplam     |
| 4 Yataklı               | 62         | 208               | 40         | 248        |
| 6 Yataklı               | 18         |                   | 108        | 108        |
| 8 Yataklı               | 13         |                   | 104        | 104        |
| <b>Toplam</b>           | <b>93</b>  | <b>208</b>        | <b>252</b> | <b>460</b> |

## C Blok Öğrenci Evi

| Oda Başına Yatak Sayısı | Oda Sayısı | Kapasitesi (Kişi) |       |            |
|-------------------------|------------|-------------------|-------|------------|
|                         |            | Kız               | Erkek | Toplam     |
| 6 Yataklı               | 40         | 240               |       | 240        |
| <b>Toplam</b>           | <b>40</b>  | <b>240</b>        |       | <b>240</b> |

## Toplam Yurt Kapasitesi

| Öğrenci Evleri     | Oda Sayısı | Kapalı Alan (m <sup>2</sup> ) | Kapasitesi (Kişi) |            |             |
|--------------------|------------|-------------------------------|-------------------|------------|-------------|
|                    |            |                               | Kız               | Erkek      | Toplam      |
| A Blok Öğrenci Evi | 141        | 11.997                        | 472               | 208        | 680         |
| B Blok Öğrenci Evi | 93         | 6.697,07                      | 208               | 252        | 460         |
| C Blok             | 40         | 1.365                         | 240               |            | 240         |
| <b>Toplam</b>      | <b>274</b> | <b>20.059,07</b>              | <b>920</b>        | <b>460</b> | <b>1380</b> |

Kaynak: Sağlık Spor ve Kültür Dairesi Başkanlığı

Öğrenci Ev'lerinde çamaşırhane, ütü odasının yanı sıra öğrencilerin her zaman ulaşabilecekleri kablosuz internet bağlantısı ve uydu yayını bulunan televizyon ile beslenme hizmeti veren bir kantin bulunmaktadır.

**Toplantı ve Konferans Salonları**

Kırgızistan-Türkiye Manas Üniversitesinde büyük çoğunluğu 0-50 kapasiteli olan 8 adet toplantı salonu ile farklı kapasitelerde 4 adet konferans salonu bulunmaktadır.

## Toplantı-Konferans Salonları

| Kapasitesi        | Toplantı Salonu | Konferans Salonu | Toplam    |
|-------------------|-----------------|------------------|-----------|
| 0-50 Kişilik      | 8               | 0                | 8         |
| 151-250 Kişilik   | 0               | 3                | 3         |
| 251-Üzeri Kişilik | 0               | 1                | 1         |
| <b>Toplam</b>     | <b>8</b>        | <b>4</b>         | <b>12</b> |

**Diğer Sosyal Alanlar**

## Sinema ve Konser Salonları

|                           | Adet | Alanı (m <sup>2</sup> ) | Kapasite |
|---------------------------|------|-------------------------|----------|
| Sinema Salonu             | 1    | 128                     | 132      |
| Konser Salonu (KT Salonu) | 1    | 265                     | 280      |

Kaynak: Sağlık Kültür ve Spor Dairesi Başkanlığı

**2. Bilişim teknolojileri altyapısı (Bilişim imkânları, laboratuvar donanımları, kütüphane kaynakları)**

Üniversitemiz sunucularında Bilgi İşlem Dairesi Personelinin kurduğu **Linux** işletim sistemi üzerinde çalışan **Açık Kaynak Kodlu KTMÜ-DEBIAN Güvenlik Duvarı** yazılımı ile ağ güvenliği sağlanmaktadır. Bu hizmetler **HP Proliant Server** üzerinden yürütülmektedir.

| KTMU İnternet | Kasım 2010 |            | Şubat 2011 |            | Haziran 2011 |            | Kasım 2011 |            |
|---------------|------------|------------|------------|------------|--------------|------------|------------|------------|
|               | MB/s       | \$/MB      | MB/s       | \$/MB      | MB/s         | \$/MB      | MB/s       | \$/MB      |
| TURKSAT       | 4          |            |            |            |              |            |            |            |
| ELCAT         | 15         | 778        | 20         | 583        | 25           | 400        | 25         | 400        |
| KRENA-        |            |            | 10         | 550        | 15           | 400        | 15         | 250        |
| <b>TOPLAM</b> | <b>15</b>  | <b>778</b> | <b>30</b>  | <b>567</b> | <b>40</b>    | <b>400</b> | <b>40</b>  | <b>325</b> |

| KTMU İnternet | Şubat 2012 |            | Ağustos 2012 |            | Şubat 2013 |            | Ağustos 2013 |           |
|---------------|------------|------------|--------------|------------|------------|------------|--------------|-----------|
|               | MB/s       | \$/MB      | MB/s         | \$/MB      | MB/s       | \$/MB      | MB/s         | \$/MB     |
| ELCAT         | 30         | 150        | 30           | 150        | 50         | 90         | 60           | 50        |
| KRENA-        | 70         | 150        | 70           | 140        | 80         | 120        | 140          | 60        |
| <b>TOPLAM</b> | <b>100</b> | <b>150</b> | <b>100</b>   | <b>145</b> | <b>130</b> | <b>105</b> | <b>200</b>   | <b>55</b> |

| KTMU İnternet | Şubat 2014 |             | Ağustos 2014 |              | Şubat 2015 |              | Ağustos 2015 |              |
|---------------|------------|-------------|--------------|--------------|------------|--------------|--------------|--------------|
|               | MB/s       | \$/MB       | MB/s         | \$/MB        | MB/s       | \$/MB        | MB/s         | \$/MB        |
| ELCAT         | 60         | 41,6        | 60           | 41,66        | 60         | 33,33        | 60           | 30,83        |
| KRENA-        | 155        | 48          | 155          | 45           | 155        | 35           | 155          | 31           |
| <b>TOPLAM</b> | <b>215</b> | <b>44,8</b> | <b>215</b>   | <b>43,33</b> | <b>215</b> | <b>34,16</b> | <b>215</b>   | <b>30,91</b> |

| KTMU İnternet | Şubat 2016 |             | Ağustos 2016 |           | Şubat 2017 |             | Ağustos 2017 |             |
|---------------|------------|-------------|--------------|-----------|------------|-------------|--------------|-------------|
|               | MB/s       | \$/MB       | MB/s         | \$/MB     | Mb/s       | \$/Mb       | Mb/s         | \$/Mb       |
| ELCAT         | 60         | 26          | 80           | 20        | 80         | 19          | 80           | 19          |
| KRENA-        | 180        | 23          | 180          | 20        | 180        | 16          | 180          | 16          |
| <b>TOPLAM</b> | <b>240</b> | <b>24,5</b> | <b>260</b>   | <b>20</b> | <b>260</b> | <b>17,5</b> | <b>260</b>   | <b>17,5</b> |

Kaynak: Bilgi İşlem Dairesi Başkanlığı

Yukarıdaki tabloda gösterilen verilere göre 2010 ve 2017 yılları arası değişim oranı İnternet hızı 1633% yükselmişken, fiyatı -97,43% azalmıştır.

### İnternet hizmetinde sağlanan gelişmeye paralel olarak;

|  |                                  |
|--|----------------------------------|
| Öğrencilerimize <a href="mailto:ogrenci.no@manas.edu.kg">ogrenci.no@manas.edu.kg</a> email | 4500-5000                        |
| Download edilebilir dosya boyutu   | 60 → 100 → 200 → 300 → 500 → 600 |
| Manas üniversite eposta kapasitesi (1 kişi için)   | 100 → 300 → 3000 adet            |
| Email içinden aktarılabilen max. Dosya boyutu  | 15 MB (MSN: 20 MB, Gmail: 25 MB) |
| Personelimizin manas.edu.kg uzantılı email kapasitesi                                      | 60 → 100 → 200 → 300 → 500 MB    |
| 7/24 Kampuslerde Wi-Fi hizmeti   | Acık erişimde                    |

Kaynak: Bilgi İşlem Dairesi Başkanlığı

### Üniversitemizde Kullanımda Olan Yazılım ve Bilişim Sistemleri

| No | Kullanılan Yazılımın Adı                           | Kullanılan Birim  |
|----|--|---|
| 1  | Microsoft Security Essential / Kaspersky Antivirus | Genel Kullanıcı (Anti Virüs Programı) ve Sunucular için |
| 2  | Microsoft Ürünleri                                 | MS Office, MS Windows vb.                               |
| 3  | Solariks Yazılım / Analitik Bütçe ve Muhasebe      | Strateji Geliştirme Dairesi Başkanlığı                  |
| 4  | Solariks Yazılım / Taşınır Mal Otomasyonu          | Destek Hizmetleri Dairesi Başkanlığı                    |
| 5  | Logo GO  | Muhasebe, Kantin-Kafeterya İşletmeleri                  |
| 6  | Sentez Yazılım                                     | Kantin-Kafeterya İşletmeleri                            |
| 7  | Zaman Kontrol Software                             | Bilgi İşlem/Personel Dairesi Başkanlığı                 |
| 8  | Öğrenci Otomasyon                                  | Tüm Üniversite  |

| No | Kullanılan Yazılımın Adı               | Kullanılan Birim                           |
|----|--|--|
| 9  | Solariks Yazılım (Personel Otomasyonu) | Personel Dairesi Başkanlığı                |
| 10 | YORDAM Yazılım (Kütüphane Otomasyon)   | Kütüphane Dökümantasyon Dairesi Başkanlığı |
| 11 | Hakediş Yazılımları                    | Yapı İşleri Dairesi Başkanlığı             |
| 12 | ArchiCAD (Mimari Tasarım), AutoCAD     | Yapı İşleri Dairesi Başkanlığı, MYO        |
| 13 | Araç Takip                             | Destek Hizmetleri Dairesi Başkanlığı       |
| 14 | SGB.net                                | Evrak Otomasyonu Sisitemi                  |
| 15 | GOREV.net                              | Proje Yönetim Sistemi                      |
| 16 | DISKET.net                             | Dosya Paylaşım Sistemi                     |
| 17 | Kaspersky Antivirus Paketi             | Virüs Yazılım Programı                     |

Kayak: Bilgi İşlem Dairesi Başkanlığı

Teknolojinin getirmiş olduğu avantajlardan faydalanmak üzere eÜniversite hedefi ile Kırgızistan-Türkiye Manas Üniversitesi bünyesinde mevcut bilgi sistemleri yenileri de eklenerek MANASBİS (MANAS Bilgi Sistemleri) uygulamaları ile bilişim sistemlerinin kullanımı yaygınlaştırılmaktadır. Toplam 25 adet modülün bulunduğu Manas Bilgi Sistemine <http://manasbis.manas.edu.kg/> adresinden ulaşılabilir.

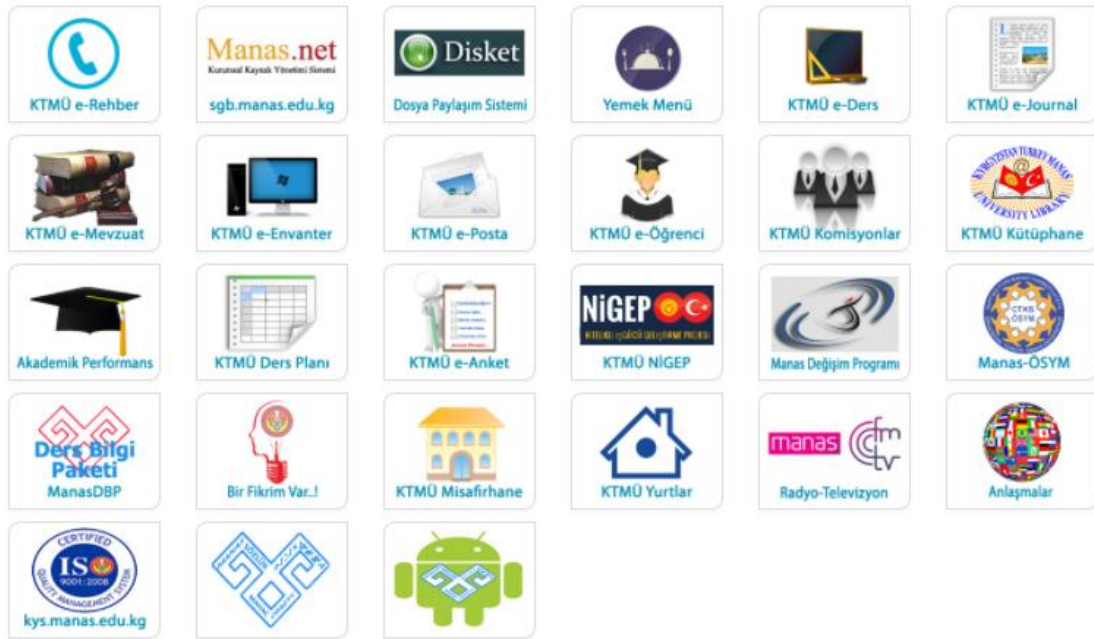

© KTMÜ | www.manas.edu.kg

Uzaktan Eğitim imkânları <http://eders.manas.edu.kg/> ve <http://uzem.manas.edu.kg> adresleri üzerinden kullanıma açılmış olup Öğretim üyelerimiz ve Türkiyedeki değişik üniversitelerdeki öğretim üyeleri tarafından verilmektedir. Ayrıca bazı zorunlu derslerin farklı bölüm öğrencilerine ortak olarak uzaktan eğitim sistemi üzerinden verilmesine devam edilmektedir.

## Üniversitemizde Kullanımda Olan Web Domainleri

| No | Subdomain                         | Servis | Birim  |
|----|-----------------------------------|--------|--|
| 1  | android.manas.edu.kg              | Web    | Muhendislik Fakültesi                                      |
| 2  | bbb.manas.edu.kg                  | Web    | Bilgi İşlem Dairesi Başkanlığı                             |
| 3  | bidtamir.manas.edu.kg             | Web    | Bilgi İşlem Dairesi Başkanlığı                             |
| 4  | biocong.manas.edu.kg              | Web    | Fen Fakültesi  |
| 5  | biskekkurultayi.manas.edu.kg      | Web    | Rektörlük  |
| 6  | biyam.manas.edu.kg                | Web    | Biyoteknoloji-Biyoçeşitlilik Araştırma ve Uygulama Merkezi |
| 7  | cvtasarim.manas.edu.kg            | Web    | Turizm ve Otelcilik Yüksekokulu                            |
| 8  | dep.manas.edu.kg                  | Web    | Bilgi İşlem Dairesi Başkanlığı                             |
| 9  | dersplan.manas.edu.kg             | Web    | Bilgi İşlem Dairesi Başkanlığı                             |
| 10 | disket.manas.edu.kg               | Web    | Rektörlük  |
| 11 | eders.manas.edu.kg                | Web    | Bilgi İşlem Dairesi Başkanlığı                             |
| 12 | ef.manas.edu.kg                   | Web    | Muhendislik Fakültesi                                      |
| 13 | elib.manas.edu.kg                 | Web    | Kütüphane ve Dok. Dairesi Başkanlığı                       |
| 14 | estore.manas.edu.kg               | Web    | Bilgi İşlem Dairesi Başkanlığı                             |
| 15 | exams.manas.edu.kg                | Web    | Bilgi İşlem Dairesi Başkanlığı                             |
| 16 | fizlab.manas.edu.kg               | Web    | Fen Fakültesi  |
| 17 | folkdance.manas.edu.kg            | Web    | Kültür Şefliği   |
| 18 | ftp.manas.edu.kg                  | FTP    | Bilgi İşlem Dairesi Başkanlığı                             |
| 19 | gencturkologlar.manas.edu.kg      | Web    | Edebiyat Fakültesi   |
| 20 | gorev.manas.edu.kg                | Web    | Rektörlük  |
| 21 | graduatecongress2017.manas.edu.kg | Web    | Kongre web sitesi  |
| 22 | ice2016.manas.edu.kg              | Web    | İktisadi Ve İdari Bilimler Fakültesi                       |
| 23 | ihale.manas.edu.kg                | Web    | Bilgi İşlem Dairesi Başkanlığı                             |
| 24 | ipnedir.manas.edu.kg              | Web    | Bilgi İşlem Dairesi Başkanlığı                             |
| 25 | iro.manas.edu.kg                  | Web    | Bilgi İşlem Dairesi Başkanlığı                             |
| 26 | jabber.manas.edu.kg               | Spark  | Bilgi İşlem Dairesi Başkanlığı                             |
| 27 | jashturkologtor.manas.edu.kg      | Web    | Edebiyat Fakültesi   |
| 28 | journals.manas.edu.kg             | Web    | Bilgi İşlem Dairesi Başkanlığı                             |
| 29 | kys.manas.edu.kg                  | Web    | Bilgi İşlem Dairesi Başkanlığı                             |
| 30 | library.manas.edu.kg              | Web    | Kütüphane ve Dok. Dairesi Başkanlığı                       |
| 31 | linux.manas.edu.kg                | Web    | Bilgi İşlem Dairesi Başkanlığı                             |
| 32 | manasbis.manas.edu.kg             | Web    | Bilgi İşlem Dairesi Başkanlığı                             |
| 33 | mathsymp.manas.edu.kg             | Web    | Fen Fakültesi  |
| 34 | mdp.manas.edu.kg                  | Web    | Mevlana Koordinatörlüğü                                    |
| 35 | media.manas.edu.kg                | Web    | İletişim Fakültesi   |
| 36 | myo.manas.edu.kg                  | Web    | Meslek Yüksekokulu   |
| 37 | nigep.manas.edu.kg                | Web    | NIGEP  |
| 38 | notgiris.manas.edu.kg             | Web    | Öğrenci İşleri Dairesi Başkanlığı                          |
| 39 | office.manas.edu.kg               | Web    | Bilgi İşlem Dairesi Başkanlığı                             |
| 40 | ogrbilgi.manas.edu.kg             | Web    | Öğrenci İşleri Dairesi Başkanlığı                          |
| 41 | ogrencikonseyi.manas.edu.kg       | Web    | Öğrenci Konseyi  |
| 42 | ogrnot.manas.edu.kg               | Web    | Öğrenci İşleri Dairesi Başkanlığı                          |
| 43 | oidb.manas.edu.kg                 | Web    | Öğrenci İşleri Dairesi Başkanlığı                          |
| 44 | orasam.manas.edu.kg               | Web    | ORASAM   |
| 45 | pop3.manas.edu.kg                 | Mail   | Bilgi İşlem Dairesi Başkanlığı                             |
| 46 | posta.manas.edu.kg                | Web    | Bilgi İşlem Dairesi Başkanlığı                             |
| 47 | register.manas.edu.kg             | Web    | Bilgi İşlem Dairesi Başkanlığı                             |
| 48 | sem.manas.edu.kg                  | Web    | Edebiyat Fakültesi   |

| No | Subdomain                     | Servis | Birim                                |
|----|-------------------------------|--------|--------------------------------------|
| 49 | sgb.manas.edu.kg              | Web    | Rektörlük                            |
| 50 | smtm.manas.edu.kg             | Mail   | Bilgi İşlem Dairesi Başkanlığı       |
| 51 | sozduk                        | Web    | Mühendislik Fakültesi                |
| 52 | sozluk.manas.edu.kg           | Web    | Bilgi İşlem Dairesi Başkanlığı       |
| 53 | strcommunication.manas.edu.kg | Web    | İletişim Fakültesi                   |
| 54 | student.manas.edu.kg          | Web    | Öğrenci İşleri Dairesi Başkanlığı    |
| 55 | students.manas.edu.kg         | Web    | Öğrenci Konseyi                      |
| 56 | tdsk.manas.edu.kg             | Web    | Edebiyat Fakültesi                   |
| 57 | transfer.manas.edu.kg         | Web    | Mühendislik Fakültesi                |
| 58 | turizmstaj.manas.edu.kg       | Web    | Turizm ve Otelcilik Yüksekokulu      |
| 59 | turyif.manas.edu.kg           | Web    | Turizm ve Otelcilik Yüksekokulu      |
| 60 | uzem.manas.edu.kg             | Web    | Uzaktan Eğitim ve Araştırma Merkezi  |
| 61 | veteriner.manas.edu.kg        | Web    | Veterinerlik Fakültesi               |
| 62 | vetklinik.manas.edu.kg        | Web    | Veterinerlik Fakültesi               |
| 63 | yarisma.manas.edu.kg          | Web    | Öğrenci Konseyi                      |
| 64 | yerelyonetimler.manas.edu.kg  | Web    | Meslek Yüksekokulu                   |
| 65 | yirminciyil.manas.edu.kg      | Web    | Meslek Yüksekokulu                   |
| 66 | yordam.manas.edu.kg           | Web    | Kütüphane ve Dok. Dairesi Başkanlığı |
| 67 | yurt.manas.edu.kg             | Web    | Bilgi İşlem Dairesi Başkanlığı       |

Kaynak: Bilgi İşlem Dairesi Başkanlığı







#### KTMÜ Bilgisayar Laboratuvarları

| No | Bilgisayar Lab. Adı                 | Lab.'ın Yeri             | Bağlı Olduğu Birim/Fakülte       | Görevli Personel            | Bilgisayar Kapasitesi | Diğer Donanımlar   | Çalışma Saatleri |
|----|-------------------------------------|--------------------------|----------------------------------|-----------------------------|-----------------------|--|------------------|
| 1  | İnternet Kafe                       | C. Aytmatov Okuma Salonu | Kütüphane DDB                    | Nazgül Namatova             | 30                    |  | 08:30-22:00      |
| 2  | İnternet Kafe                       | Kütüphane Merkez Bina    | Kütüphane DDB                    | Talant Omuraliyev           | 15                    |  | 08:30-17:30      |
| 3  | İBF-111 Bilgisayar Lab.             | İBF 111 oda              | Bilgi İşlem                      | İlyas Magzumov              | 21                    | Projeksiyon  | 08:30-17:30      |
| 4  | İBF-112 Bilgisayar Lab.             | İBF 112 oda              | Mühendislik Fakültesi            | Kadir Momunaliev            | 21                    | Projeksiyon  | 08:30-17:30      |
| 5  | Akıllı Sınıf                        | Merkez Bina 206-207      | Mühendislik Fakültesi            | Tilek Maymıkov              | 35                    | Projeksiyon, Elektronik tahta, Tandberg 990MX kamera, mikrofon, DVD              | 08:30-17:30      |
| 6  | Cisco                               | MFD-523                  | Mühendislik Fakültesi            | Bahoriddin Dusabaev         | 30                    | Projeksiyon, Tarayıcı, Laser Yazıcı, Foto Yazıcı, 2 Switch, 5 Router, 3 Terminal | Ders             |
| 7  | Bilgisayar Müh. Bölümü Laboratuvarı | MFD-525                  | Mühendislik Fakültesi            | Pamirbek Karazakov          | 24                    | Projeksiyon  | Ders             |
| 8  | Bilgisayar Müh. Bölümü Laboratuvarı | MFD-524                  | Mühendislik Fakültesi            | Pamirbek Karazakov          | 25                    |  | 8:30-17:30       |
| 9  | Ön Büro                             | Merkez Bina 404          | Turizm YO.                       | Yrd. Doç. Dr. Cuneyt TOKMAK | 15                    |  | Ders             |
| 10 | MS Ofis Prog. Lab. (MYO-135)        | MYO Binası               | Meslek YO.                       | Mahmut Vural                | 20                    |  | Ders             |
| 11 | CAD Laboratuvar MYO 135ı            | MYO Binası               | Meslek YO.                       |                             | 13                    |  | Ders             |
| 12 | Kurgu Laboratuvarı                  | İletişim Binası 215      | İletişim Fakültesi               | RTS                         | 10                    | -  | Ders             |
| 13 | Grafik Laboratuvarı                 | İletişim Binası A 201    | İletişim Fakültesi               | Gazetecilik Bölümü          | 13                    | -  | Ders             |
| 14 | Montaj/Animasyon Lab.               | İletişim Bina            | İletişim Fakültesi               | RTS                         | 22                    |  | Ders             |
| 15 | Fen Fakültesi                       | FFD-119                  | Fen Fakültesi / Matematik Bölümü |                             | 20                    | Intel DualCore, 4 GB DDR3, 500 GB HD, 18.5" LCD Ekran                            | Ders             |

| No            | Bilgisayar Lab. Adı  | Lab.'ın Yeri                          | Bağlı Olduğu Birim/Fakülte               | Görevli Personel | Bilgisayar Kapasitesi | Diğer Donanımlar   | Çalışma Saatleri |
|---------------|--|---------------------------------------|--|------------------|-----------------------|--|------------------|
| 16            | Grafik Lab.  | Teknoloji Merkezi                     | Güzel Sanatlar Fakültesi                 |                  | 10                    | Intel Core i7, 8 GB DDR3, 2 TB HD  | Ders             |
| 17            | SPSS Lab.  | İBF-326                               | İktisadi İdari Bilimler Fakültesi        |                  | 25                    | Intel DualCore, 4 GB DDR3, 1 TB HD, 18.5" LCD Ekran,   | Ders             |
| 18            | Bilgisayar Laboratuvarı                                    | Teknoloji Merkezi                     | Veteriner Fakültesi                      |                  | 10                    |  | Ders             |
| 19            | Bilgisayar Salonu  | Merkez Kütüphane (Öğrenci Evi Binası) | Sağlık Kültür ve Spor Dairesi Başkanlığı |                  | 30                    | Intel i7, 32 GB DDR3 RAM, 1 TB HD, 18.5" LCD Ekran (1 Sunucuya bağlı 30 N-Computing Bilgisayar)  | 08:30-22:00      |
| 20            | Akıllı Sınıf Laboratuvarı (Prof. Dr. Kasım KARAHAN Amfisi) | İİBF Binası/ A-201                    | İktisadi İdari Bilimler Fakültesi        |                  | 1                     | Projeksiyon, Akıllı Tahta, LG TV-2 adet, Radvision Sistemi, web kamera, telsiz mikrofön, wifi cihazı, Bilgisayar Intel DualCore, 4 GB DDR3, 500 GB HD, 18.5" LCD Ekran | Ders             |
| <b>TOPLAM</b> |  |                                       |  |                  | <b>390</b>            |  |                  |

Kaynak: Bilgi İşlem Dairesi Başkanlığı

### Bilişim Teknolojilerinin Birimlere Göre Dağılımı

| BİRİM           |  |  |  |  |  |  |  |
|-----------------|---|---|---|--|---|---|---|
| <b>İDARİ</b>    | 325   | 89  | 27  | 9  | 36  | 64  | 6   |
| <b>AKADEMİK</b> | 662   | 95  | 97  | 62   | 10  | 28  | 7   |
| <b>TOPLAM</b>   | <b>987</b>  | <b>184</b>  | <b>124</b>  | <b>71</b>  | <b>46</b>   | <b>92</b>   | <b>13</b>   |

Kaynak: Bilgi İşlem Dairesi Başkanlığı

### Kütüphane ve Öğrenme Merkezleri

#### Kapasite

Oturma kapasitesi - 402 adet; Raf kapasitesi - 428 adet; İnternet erişimi - kütüphanemizde kullanılmakta olan 65 bilgisayar (Personel için - 15 adet, öğrenci için - 45 adet, teknik bilgisayarlar - 5 adet) internet erişimlidir. Ayrıca kütüphanemizde 6 adet yazıcı, 2 adet skaner, 4 adet uyarı sistemi, 4 adet güç kaynağı, 7 adet barkod okuyucu skaner, 2 adet fotokopi makinesi, 3 adet taşınabilir el terminali, 4 adet kiosk bilgisayar mevcuttur. Kütüphanemizin bütün okuma salonlarına okuyucular için kablosuz internet bağlantısı yapılmıştır.

#### Çalışanların Sayısı (kütüphaneci, uzman, sekreter, destek)

1. Daire Başkanı : 1
2. Uzman kütüphaneci : 2
3. Kütüphaneci memur : 2
4. Bilgisayar İşletmeni : 1
5. Araştırma merkezi sekreteri : 1
6. Memur : 3
7. Hizmetli : 2
8. Sözleşmeli personel : 3

Toplam - 15 personel

#### Son İki Öğretim Yılında Ayrılan Ödenek Tutarı

## Sürelİ Yayın Aboneliđi: 2016 yılı için ayrılan ödenek miktarları

| N<br>o | Fakülteler / Yükseköğretim Birimleri | Gazete    |            | Dergi     |           | Toplam     |            | Toplam           |                |
|--------|--------------------------------------|-----------|------------|-----------|-----------|------------|------------|------------------|----------------|
|        |                                      | Kalem     | Adet       | Kalem     | Adet      | Kalem      | Adet       | Fiyatı (Som)     | Fiyatı (ABD)   |
| 1      | Basın ve Halkla İlişkiler            | 23        | 23         | 0         | 0         | 23         | 23         | 24190,84         | 358,91         |
| 2      | Beden Eğitimi YO                     | 0         | 0          | 4         | 4         | 4          | 4          | 18736,38         | 277,99         |
| 3      | Edebiyat Fakültesi                   | 0         | 0          | 5         | 5         | 5          | 5          | 26064,05         | 386,71         |
| 4      | Fen Fakültesi                        |           |            | 6         | 6         |            |            | 68249,63         | 1012,61        |
| 5      | Genel Sekreterlik                    | 1         | 1          | 1         | 1         | 2          | 2          | 3000             | 44,51          |
| 6      | İktisadi ve İdari Bilimler.          | 0         | 0          | 10        | 10        | 10         | 10         | 81394,07         | 1207,63        |
| 7      | İletişim Fakültesi                   | 0         | 0          | 6         | 6         | 6          | 6          | 73821,68         | 1095,28        |
| 8      | Kütüphane                            | 30        | 70         | 20        | 36        | 50         | 106        | 131491,39        | 1950,91        |
| 9      | Mühendislik Fakültesi                | 0         | 0          | 1         | 1         | 1          | 1          | 17417,04         | 258,41         |
| 10     | Rekörlük                             | 9         | 12         | 1         | 2         | 10         | 14         | 14387,69         | 213,47         |
| 11     | SGDB Kırgız Muhasebesi               | 4         | 4          |           |           | 4          | 4          | 2912,4           | 43,21          |
| 12     | Yabancı Diller YO                    | 12        | 12         | 8         | 8         | 20         | 20         | 9833,99          | 145,90         |
| 13     | Ziraat Fakültesi                     | 1         | 2          |           |           | 1          | 2          | 423,32           | 6,28           |
|        | <b>Toplam</b>                        | <b>80</b> | <b>124</b> | <b>62</b> | <b>79</b> | <b>136</b> | <b>197</b> | <b>471922,48</b> | <b>7001,82</b> |

## Sürelİ Yayın Aboneliđi: 2017 Yılı için ayrılan ödenek miktarları

| N<br>o | Fakülteler / Yükseköğretim Birimleri | Gazete    |            | Dergi     |           | Toplam     |            | Toplam            |                |
|--------|--------------------------------------|-----------|------------|-----------|-----------|------------|------------|-------------------|----------------|
|        |                                      | Kalem     | Adet       | Kalem     | Adet      | Kalem      | Adet       | Fiyatı (Som)      | Fiyatı (ABD)   |
| 1      | Basın ve Halkla İlişkiler Bür.       | 28        | 28         | 0         | 0         | 28         | 28         | 28 147,60         | 408,82         |
| 2      | Beden Eğitimi YO                     | 0         | 0          | 4         | 4         | 4          | 4          | 12 793,43         | 185,82         |
| 3      | Edebiyat Fakültesi                   | 0         | 0          | 4         | 4         | 4          | 4          | 25 224,01         | 366,36         |
| 4      | Genel Sekreterlik                    | 1         | 1          | 2         | 2         | 3          | 3          | 15 240,00         | 221,35         |
| 5      | İktisadi ve İdari Bilimler. Fak.     | 0         | 0          | 3         | 3         | 3          | 3          | 24 697,62         | 358,72         |
| 6      | İletişim Fakültesi                   | 6         | 6          | 5         | 5         | 11         | 11         | 44 585,56         | 647,58         |
| 7      | Kütüphane                            | 28        | 89         | 18        | 42        | 46         | 131        | 212 299,53        | 3083,51        |
| 8      | Rekörlük                             | 9         | 12         | 2         | 8         | 11         | 20         | 67 744,13         | 983,94         |
| 9      | SGDB Kırgız Muhasebesi               | 3         | 3          | 0         | 0         | 3          | 3          | 2 062,78          | 29,96          |
| 10     | Yabancı Diller YO                    | 9         | 9          | 7         | 7         | 16         | 16         | 8 539,81          | 124,04         |
| 11     | Ziraat Fakültesi                     | 2         | 2          | 3         | 3         | 5          | 5          | 86 235,27         | 1252,51        |
|        | <b>Toplam</b>                        | <b>86</b> | <b>150</b> | <b>48</b> | <b>78</b> | <b>134</b> | <b>228</b> | <b>527 569,74</b> | <b>7662,60</b> |

## 2016 Yılında Sağlanan Materyaller (Genel):

|   | Türü                   | Bağış       | Satın alma | Toplam      | Fiyatı (Som)     | Fiyatı (ABD)   |
|---|------------------------|-------------|------------|-------------|------------------|----------------|
| 1 | Kitap                  | 1599        | 329        | 1928        | 351885,24        | 5060,00        |
| 2 | Tez                    | 336         | 0          | 0           | 0                | 00             |
| 3 | Kitap dışı materyaller | 0           | 0          | 0           | 0                | 00             |
|   | <b>Toplam:</b>         | <b>1935</b> | <b>329</b> | <b>2264</b> | <b>351885,24</b> | <b>5060,00</b> |

## 2017 Yılı Ocak-Haziran aylarında Sağlanan Materyaller (Genel)

|   | Türü                   | Bağış       | Satın alma | Toplam      | Fiyatı (Som)    | Fiyatı         |
|---|------------------------|-------------|------------|-------------|-----------------|----------------|
| 1 | Kitap                  | 947         | 179        | 1126        | 85696,44        | 1245,00        |
| 2 | Tez                    | 136         | 0          | 136         | 0               | 0              |
| 3 | Kitap dışı materyaller | 1           | 0          | 1           | 0               | 0              |
|   | <b>Toplam:</b>         | <b>1084</b> | <b>179</b> | <b>1263</b> | <b>85696,44</b> | <b>1245,00</b> |



2016 yılında sağlanan materyaller (Birimlere göre)

|    | Talebi geldiği bölüm                 | Kalem      | Adet       | Fiyatı (Som)     | Fiyatı (ABD)   |
|----|--------------------------------------|------------|------------|------------------|----------------|
| 1  | Edebiyat Fakültesi                   | 11         | 11         | 7792,36          | 112,28         |
| 2  | Fen Fakültesi                        | 5          | 7          | 17585            | 253,39         |
| 3  | Kütüphane                            | 149        | 185        | 174329,24        | 2511,95        |
| 4  | İktisadi ve İdari Bilimler Fakültesi | 7          | 10         | 11769,01         | 169,58         |
| 5  | Mühendislik Fakültesi                | 1          | 3          | 1200             | 17,29          |
| 6  | Turizm ve Otelcilik YO               | 2          | 2          | 4050             | 58,36          |
| 7  | İletişim Fakültesi                   | 20         | 20         | 15258,66         | 219,87         |
| 8  | Beden Eğitim YO                      | 6          | 10         | 19165            | 276,15         |
| 9  | Guzel Sanatlar Fakültesi             | 1          | 3          | 1500             | 21,61          |
| 10 | Yabancı Diller YO                    | 9          | 12         | 4875             | 70,24          |
| 11 | Ziraat Fakültesi                     | 26         | 31         | 68800            | 991,35         |
| 12 | Meslek YO                            | 5          | 5          | 12094,39         | 174,27         |
| 13 | İlahiyat Fakültesi                   | 30         | 30         | 13466,58         | 194,04         |
| 14 | <b>Toplam</b>                        | <b>272</b> | <b>329</b> | <b>351885,24</b> | <b>5070,39</b> |

2017 yılın son Ocak-Haziran aylarında Sağlanan materyaller (Birimlere göre)

| No | Talebi geldiği bölüm     | Kalem      | Adet       | Fiyatı (Som)    | Fiyatı (ABD)   |
|----|--------------------------|------------|------------|-----------------|----------------|
| 1  | Kütüphane                | 79         | 108        | 44699,00        | 649,00         |
| 2  | Güzel Sanatlar Fakültesi | 33         | 33         | 18160,18        | 264,00         |
| 3  | İlahiyat Fakültesi       | 16         | 38         | 22837,26        | 332,00         |
| 4  | <b>Toplam</b>            | <b>128</b> | <b>179</b> | <b>85696,44</b> | <b>1245,00</b> |

Veritabanı Aboneliği 2013-2017 yılları arasında ayrılan ödenek miktarları

|   | Veritabanı adı                                 | 2013                |              | 2014           |              | 2015           |              | 2016           |               | 2017           |              |
|---|--|---------------------|--------------|----------------|--------------|----------------|--------------|----------------|---------------|----------------|--------------|
|   |  | Som                 | ABD          | Som            | ABD          | Som            | ABD          | Som            | ABD           | Som            | ABD          |
| 1 | "EBSCO HOST"                                   | 55.000              | 1170         | 55.000         | 1111         | 84.000         | 1.400        | 151.600        | 2000          | 103.275        | 1.500        |
| 2 | PARAGRAF Hukuk Ansiklopedisi (Server üzerinde) | 30.420              | 647          | 30.420         | 585          | 30.420         | 476          | 30.420         | 445           | 36.480         | 530          |
| 3 | "World eBook Library"                          | 14.145<br>0         | 3.000        | 0              | 0            | 177.953        | 3090         | 241.580        | 3.185         | 0              | 0            |
| 4 | "Jstor"  | 19.874              | 415          | 24.670         | 500          | 29.445         | 500          | 37.900         | 500           | 34.425         | 500          |
| 5 | "Taylor & Francis Journals Online"             | 0                   | 0            | 0              | 0            | 89.250         | 1500         | 99.260         | 1.308         | 97.216         | 1.412        |
| 6 | "HiperKitap"                                   | 0                   | 0            | 0              | 0            | 172.700        | 3000         | 243.320        | 3.210         | 0              | 0            |
|   | <b>Toplam</b>                                  | <b>246.74<br/>4</b> | <b>5.232</b> | <b>110.090</b> | <b>2.196</b> | <b>583.768</b> | <b>9.966</b> | <b>804.080</b> | <b>10.648</b> | <b>271.396</b> | <b>3.942</b> |

Yapılan Ödemeler İcmali (2013-2017)

| No | Ödeme türü              | 2013              |                 | 2014             |                | 2015                   |                      | 2016              |                 | 2017             |                 |
|----|-------------------------|-------------------|-----------------|------------------|----------------|------------------------|----------------------|-------------------|-----------------|------------------|-----------------|
|    |                         | Som               | ABD             | Som              | ABD            | Som                    | ABD                  | Som               | ABD             | Som              | ABD             |
| 1  | Sürekli yayın aboneliği | 376196,58         | 7756,63         | 231150,99        | 4532,37        | 346622,66              | 5590,69              | 471922,48         | 7001,82         | 527 569,74       | 7 662,60        |
| 2  | Kitap satın alınması    | 486370,65         | 9871,54         | 139562,00        | 2683,90        | 301886,85              | 4950,00              | 351885,24         | 5070,39         | 85696,44         | 1245,00         |
| 3  | Veritabanı aboneliği    | 246744,00         | 5232,00         | 110090,00        | 2196,00        | 583768,00              | 9966,00              | 804080,00         | 10648,00        | 271396,00        | 3942,00         |
| 4  | <b>Toplam</b>           | <b>1109311,23</b> | <b>22860,17</b> | <b>480802,99</b> | <b>9412,27</b> | <b>1232277,5<br/>1</b> | <b>20506,6<br/>9</b> | <b>1627887,72</b> | <b>22720,21</b> | <b>884662,18</b> | <b>12849,60</b> |

**Yararlanan üye sayısı (2017 Mart ayına göre)***Üniversite kullanıcıları:*

|                         |        |
|-------------------------|--------|
| Akademik Personel       | : 332  |
| İdari Personel          | : 290  |
| Doktora Öğrencisi       | : 55   |
| Lisans Öğrenci          | : 5404 |
| Araştırma Görevli       | : 44   |
| Yüksek Lisans Öğrencisi | : 275  |

*Dış kullanıcılar:*

|                              |     |
|------------------------------|-----|
| Kırgız-Türk Anadolu Lisesi   | : 1 |
| Türkiye Büyükelçiliği        | : 7 |
| TÖMER                        | : 4 |
| Bişkek Türk İlköğretim okulu | : 4 |

**Toplam üye sayısı – 6416****2016-2017 eğitim-öğretim döneminde toplam yararlanan okuyucu sayısı – 554 481****Ödünç Vermeler (Kitap. Multimedya. Reserve. Ciltli Dergi. İLL vb.)**

Materyal kullanım bilgileri (Dönemler. 1 Ekim - 30 Haziran tarihine göre)

| No | Ödünç verme kaynakları:           | 2013-2014 | 2014-2015 | 2015-2016 | 2016-2017 |
|----|-----------------------------------|-----------|-----------|-----------|-----------|
| 1  | Ödünç verilmiş kitap sayısı       | 47.327    | 45.543    | 43.113    | 44.371    |
| 2  | Uzatma yapılmış kitap sayısı      | 7.894     | 7.795     | 6.663     | 6.573     |
| 3  | İade işlemi yapılmış kitap sayısı | 47.014    | 44.309    | 42.387    | 43.530    |
| 4  | Ders kitap dağıtımı               | 14.805    | 10.164    | 9.297     | 9.058     |
| 5  | Ders kitap iadesi                 | 10.148    | 10.237    | 9.461     | 9.561     |

**Kütüphane kullanımı bilgileri (Dönemler. 1 Ekim - 30 Haziran tarihine göre)**

| N | Kütüphane kullanımı                            | 2013-2014 | 2014-2015 | 2015-2016 | 2016-2017 |
|---|--|-----------|-----------|-----------|-----------|
| 1 | Kütüphaneye gelen okuyucu sayısı               | 362.357   | 597.168   | 511.620   | 554.481   |
| 2 | Bilgisayar salonunda yararlanan okuyucu sayısı | 66.648    | 108.937   | 99.633    | 73.638    |
| 3 | Elektronik katalog kullanımı (Tarama sayısı)   | 41.493    | 33.668    | 38.265    | 40.271    |
| 4 | Kütüphane katalogunun tanıtımı (Okuyucu)       | 2.201     | 1.968     | 2.440     | 2.712     |
| 5 | Danışmanlık (Okuyucu sayısı)                   | 5.757     | 6.112     | 4.487     | 4.319     |
| 6 | Kütüphanede yapılan gezi (Okuyucu sayısı)      | 586       | 1.051     | 513       | 814       |
| 7 | Kütüphane tarafından yapılan Sergi sayısı      | 40        | 40        | 30        | 29        |
| 8 | Sürelili yayın kullanımı                       | 17.918    | 11.858    | 7.515     | 4.846     |

**Kitap Sayısı (Genel. Referans. Nadir Eser. Ciltli Dergiler) 03.07.2017 tarihine göre**

|             |        |
|-------------|--------|
| Kitap:      | 67 480 |
| Ders kitap: | 22 547 |
| Tez:        | 646    |

**Abone Olunan Dergiler (Basılı Aboneler. Veri Tabanları. Elektronik Aboneler vb.) 03.07.2017 tarihine göre**

Basılı Dergiler - 39 (kalem) / 78 (adet)

Veritabanları. Elektronik abonelikler - 62 (2016-2017 eğitim-öğretim dönemine göre)

Abone Olunan Elektronik Kaynaklar ve Veritabanlar

| No | Abonelik Türü         | Veritaban Adı  | Adedi |
|----|-----------------------|--|-------|
| 1  | Ödemeli               | "World eBook Library",<br>"EBSCO HOST"<br>"Paragraf" hukuk ansiklopedisi<br>"Jstor"<br>"HiperKitap"<br>"Taylor & Francis Journals Online"<br>"Web of Science"  | 7     |
| 2  | Açık erişimde         | "DOAJ"<br>"Oapen"<br>"IntechOpen"<br>"Scientific & Academic Publishing (SAP)"<br>"TÜBİTAK" Türkçe veritabanları<br>"Atatürk kitaplığı" veritabanı<br>"Global Advanced Research Journals"<br>"Science Publishing Group"<br>"OMICS International"<br>"Hikari Ltd"<br>"Libertas Academica"<br>"Scientific Research Publishing"<br>"PressAcademia"<br>"Asian Economic and Social Society (AESS)"<br>"AENSI Publisher"<br>"Kamla-Raj"<br>"iSER PUBLICATIONS"<br>"Math-Net.Ru"<br>"Medwell Journals (Scientific Research Publishing Company)"<br>"Dünya Dijital Kütüphanesi (WDL)"<br>"Science Alert"<br>"Aimijournals"<br>"PubMed Central (PMC)"<br>"LOOK Academic Publishers"<br>"ScopeMed"<br>"RSPublication" | 26    |
| 3  | Kütüphaneden yapılan  | "Manas ELibrary"<br>"Elektronik Katalog"<br>"Türkestan Derlemesi (Туркестанский сборник)"  | 3     |
| 4  | Proje olarak ödemesiz | "Electronic Journals Library",<br>"IoP Science",<br>"Oxford Reference Online",<br>"Oxford English Dictionary",<br>"AGORA",<br>"HINARI",<br>"OARE"<br>"ARDI"<br>"Oxford Journals" (Oxford University Press)<br>"KRAD"<br>"POLPRED"<br>"Sage Premier"<br>"Kirlibnet"<br>"Kırgızistanın Nadire Eserleri"<br>"IMF eLibrary"<br>"Edward Elgar Journals & eBooks"<br>"New England Journal of Medicine"<br>"e-Duke Journals Scholarly Collection"<br>"Royal Society Journals"<br>"Cambridge Journals Online"  | 20    |

| No     | Abonelik Türü   | Veritabanı Adı   | Adedi |
|--------|-----------------|--|-------|
| 5      | Denemeli erişim | “Лань”<br>“Emerald” (10.10-10.12.2016)<br>“Communication Source” (17.10-17.11.2016)<br>“Political Science Complete (PSC)” (17.10-17.11.2016)<br>“Middle Eastern and Central Asian Studies” (17.10-17.11.2016)<br>“One Belt One Road Reference Source” (17.10-17.11.2016) | 6     |
| TOPLAM |                 |  | 62    |

**Multimedya Olanakları (Slayt. DVD/VCD. CD-ROM. Video Kaset. Müzik CD’si. E-kitap. Gazete Sayısal Olarak) 03.07.2017 tarihine göre**

Kitap dışı materyaller:

CD, DVD: 319

Afiş: 20

Video Kaset, Ses Kaset: 10

Harita : 85

Fotokopi kitap: 162

Basılı Gazeteler: 44 (kalem) / 150 (adet)

E-Kitap: 4 939

**Veritabanları (On Line. CD-ROM) (2016-2017 eğitim-öğretim dönemine göre)**

2016-2017 eğitim-öğretim yılında “World eBook Library”, “EBSCO HOST”, “Paragraf” hukuk ansiklopedisi, “Jstor”, “HiperKitap”, “Taylor & Francis Journals Online”, “Web of Science” veritabanlarına ödemeli abonelikler yapılmıştır.

Kırgızistan Kütüphaneler Konsorsiyumu tarafından bütün dünyada yürütülen *eIFL* projesine göre “Electronic Journals Library”, “IoP Science”, “Oxford Reference Online”, “Oxford English Dictionary”, “Oxford Journals” (Oxford University Press), “Sage Premier”, “IMF eLibrary”, “Edward Elgar Journals & eBooks”, “New England Journal of Medicine”, “e-Duke Journals Scholarly Collection”, “Cambridge Journals Online”, “Royal Society Journals” veritabanlarına; Kırgızistan Kütüphaneler Konsorsiyumunun kendi projesine göre “Kırgızistanın Nadire Eserleri”, “KRAD” (Kırgızistan Bir kaç Üniversiteleri ve ilmi teşkilatlarının tam metinli tez çalışmalarının açık elektronik arşivi) tez veritabanına; Kırgızistan Elektronik Kütüphaneler Konsorsiyumu (Üniversite Kütüphaneleri) projesine göre “Kirlibnet” veritabanına; Kütüphane ve Dokümantasyon Dairesi Başkanlığının görüşmeleri doğrultusunda “POLPRED” veritabanına; Yeni gelişmekte olan ülkeler için yürütülmekte olan WIPO’nun (World Intellectual Property Organization – Dünya Fikri Mülkiyet Hakkı Örgütü) *research4life* projesine göre “AGORA”, “HINARI”, “OARE”, “ARDI” veritabanlarına ücretsiz abonelikler yürütülmektedir.

2016-2017 eğitim-öğretim yılı içinde “Лань”, “Emerald” (10.10-10.12.2016), “Communication Source” (17.10-17.11.2016), “Political Science Complete (PSC)” (17.10-17.11.2016), “Middle Eastern and Central Asian Studies” (17.10-17.11.2016), “One Belt

**One Road Reference Source**” (17.10-17.11.2016) elektronik veritabanına denemeli abonelikler yapılmıştır.

Ayrıca açık erişimde olan **“DOAJ”, “Oapen”, “IntechOpen”, “Scientific & Academic Publishing (SAP)”, “TÜBİTAK”** Türkçe veritabanları, **“Atatürk kitaplığı”** veritabanı, **“Global Advanced Research Journals”, “Science Publishing Group”, “OMICS International”, “Hikari Ltd”, “Libertas Academica”, “Scientific Research Publishing”, “PressAcademia”, “Asian Economic and Social Society (AESS)”, “AENSI Publisher”, “Kamla-Raj”, “ISER PUBLICATIONS”, “Math-Net.Ru”, “Medwell Journals (Scientific Research Publishing Company)”, “Dünya Dijital Kütüphanesi (WDL)”, “Science Alert”, “AimiJournals”, “PubMed Central (PMC)”, “LOOK Academic Publishers”, “ScopeMed”, “RSPublication”** veritabanlarına erişimler sağlanmıştır.

Bunun dışında Kütüphanemiz tarafından oluşturulan **“Manas ELibrary”, “Elektronik Katalog”** ve **“Türkestan Derlemesi (Туркестанский сборник)”** kullanıcılara sunulmuştur.

E-kitap – Kütüphanemiz tarafından yürütülmekte olan **“Manas Elibrary”** veritabanında 4429 adet ve **“Elektronik Katalog”** veritabanında 510 adet E-kitap internet üzerinde okuyuculara sunulmuştur. Bundan başka elektronik dergilerin, kaynakların, veritabanları web adresleri link olarak web sayfamızın (<http://library.manas.edu.kg/>) **“Faydalı Linkler”** bölümüne yerleştirilmiştir.

### **Diğer faaliyetler**

Her eğitim-öğretim döneminin başında yeni gelen Öğrencilere Kütüphanemizin elektronik katalogu ve abone olunmuş elektronik veritabanların kullanımının eğitimi ve tanıtımı düzenlenmektedir. 14-16/11/2016 tarihleri arasında tüm hazırlık sınıfı öğrencilerine bu konularda seminerler yapıldı. Toplam 56 sınıfa 20 seminer yapıldı. Katılan öğrenci sayısı 1393.

2016 yılında 18 Kasım – 16 Aralık tarihleri arasında 9 fakülteye toplam 89 akademik personele, 32 öğrenciye elektronik katalog ve bu sene abone olduğumuz elektronik veritabanların kullanımı hakkında eğitim seminerleri yapılmıştır.

2016 Aralık ayında **“Türkestan Derlemesi”** (Туркестанский сборник) arşivinin elektronik şekli satın alınmıştır ve tüm ciltleri indeksleri ile birlikte (604 cilt) .flip pdf versiyonuna geçirilerek **“Manas ELibrary”** veritabanına aktarılmıştır. Bu derlemenin tüm makale bibliyografyası yordam otomasyon sistemine kayıt edilerek (Toplam 17941 makale) kullanıma sunulmuştur. 2017 Nisan ayında **“Türkestan Derlemesi”** konuda ayrıca veritabanı olarak oluşturulup, indirilmeyecek şekilde ayarlanarak dış kullanıcılara da erişim sağlanmıştır.

2017 Ocak ayında Merkez Kütüphanemizin 1.Katında bulunan 1.Kitap Okuma salonu ile 2.Katta bulunan Bilgisayar Salonunun yer değişikliği yapılarak, 1.Kata taşınmış olan Bilgisayar salonu da Öğrenci Evleri müdürlüğüne teslim edilmiştir.

15 Şubat 2017 tarihinde “Kırgızistan ilim adamları için Uluslararası Bilgi Platformu Web of Science” konulu seminer düzenlendi. Katılım sayısı 120;

17 Şubat tarihinden itibaren Merkez Kütüphane Cuma ve Cumartesi günleri 24 saat çalışmaya başlamıştır.

### 3. Finansal kaynaklar

Üniversitemiz 2016-2017 mali yılı finansal kaynakları ile ilgili gelir-gider tabloları aşağıda verilmiştir. Tabloda 2017 cari yıl tamamlanmadığı için giderler kalemleri kapatılmamıştır.

| YILLAR | KURLAR    |            | GELİRLER         |            |                  |            |                         |            |                 |            |
|--------|-----------|------------|------------------|------------|------------------|------------|-------------------------|------------|-----------------|------------|
|        | 1 \$ = TL | 1 \$ = Som | T.C. Hük. Alınan |            | K.C. Hük. Alınan |            | Üniversitenin Gelirleri |            | Toplam Gelirler |            |
|        |           |            | TL               | ABD Doları | Som              | ABD Doları | TL                      | ABD Doları | TL              | ABD Doları |
| 2016   | 3,2       | 75,8900    | 73.309.000       | 22.909.063 | 9.744.000        | 128.396    | 2.652.600               | 828.938    | 76.372.468      | 23.866.396 |
| 2017   | 3,3       | 69,23      | 54.565.500       | 16.535.000 | 13.080.000       | 188.935    | 2.589.957               | 784.835    | 57.778.944      | 17.508.771 |

| YILLAR | KURLAR    |            | GİDERLER                     |            |                              |            |                 |            |
|--------|-----------|------------|------------------------------|------------|------------------------------|------------|-----------------|------------|
|        | 1 \$ = TL | 1 \$ = Som | T.C. Bütçesinden Harcananlar |            | K.C. Bütçesinden Harcananlar |            | Toplam Giderler |            |
|        |           |            | TL                           | ABD Doları | Som                          | ABD Doları | TL              | ABD Doları |
| 2016   | 3,2       | 75,8900    | 67.979.981                   | 21.243.744 | 9.551.300                    | 125.857    | 68.382.724      | 21.369.601 |
| 2017   | 3,3       | 69,23      |                              |            | 0                            | 0          | 0               | 0          |

#### e. Akademik Profil

1. Akademik birimler (Fakülte, yüksekokul/meslek yüksekokulu, araştırma-uygulama merkezleri)

##### AKADEMİK BİRİMLER

##### ÖNLİSANS VE LİSANS

| Birim Adı  |
|--|
| <b>Edebiyat Fakültesi</b>  |
| Batı Dilleri Bölümü  |
| İngiliz Dili ve Edebiyatı Programı                                     |
| Doğu Dilleri Bölümü  |
| Çin Dili ve Edebiyatı Programı   |
| Rus Dili ve Edebiyatı Programı   |
| Eğitim Bilimleri Bölümü (Psikolojik Danışmanlık ve Rehberlik Programı) |
| Felsefe Bölümü   |
| Mütercim-Tercümanlık Bölümü  |
| Kırgızca-Türkiye Türkçesi Programı                                     |
| Kırgızca-İngilizce Programı  |

|   |
|---|
| Rusça-Türkiye Türkçesi Programı   |
| Sosyoloji Bölümü  |
| Tarih Bölümü  |
| Türkoloji Bölümü  |
| <b>Fen Fakültesi</b>  |
| Biyoloji Bölümü   |
| Matematik Bölümü  |
| Uygulamalı Matematik ve Enformatik Bölümü                                 |
| <b>Güzel Sanatlar Fakültesi</b>   |
| Grafik Bölümü   |
| Resim Bölümü  |
| Müzik Bölümü  |
| Sahne Sanatları Bölümü  |
| <b>İktisadi ve İdari Bilimler Fakültesi</b>                               |
| İktisat Bölümü  |
| İşletme Bölümü  |
| Maliye Bölümü   |
| Uluslararası İlişkiler Bölümü   |
| Finans ve Bankacılık Bölümü   |
| <b>İlahiyat Fakültesi</b>   |
| Din Bilimleri Bölümü  |
| İslam Bilimleri Bölümü  |
| <b>İletişim Fakültesi</b>   |
| Gazetecilik Bölümü  |
| Halkla İlişkiler ve Reklamcılık Bölümü                                    |
| Radyo-TV ve Sinema Bölümü   |
| <b>Mühendislik Fakültesi</b>  |
| Bilgisayar Mühendisliği Bölümü  |
| Çevre Mühendisliği Bölümü   |
| Gıda Mühendisliği Bölümü  |
| Kimya Mühendisliği Bölümü   |
| <b>Veteriner Fakültesi</b>  |
| Veteriner   |
| <b>Ziraat Fakültesi</b>   |
| Bahçe ve Tarla Bitkileri Bölümü   |
| Bitki Koruma Bölümü   |
| <b>Beden Eğitimi ve Spor Yüksekokulu</b>                                  |
| Antrenörlük Eğitimi ve Spor Yöneticiliği Bölümü                           |
| Beden Eğitimi Öğretmenliği Bölümü   |
| <b>Turizm ve Otelcilik Yüksekokulu</b>                                    |
| Turizm ve Otel İşletmeciliği Bölümü                                       |
| Seyahat İşletmeciliği ve Turizm Rehberliği Bölümü                         |
| Gastronomi ve Mutfak Sanatları Bölümü/Yiyecek-İçecek İşletmeciliği Bölümü |
| <b>Yabancı Diller Yüksekokulu</b>   |
| Dil Hazırlık Öğretimi Programı  |
| Yabancı Diller Bölümü   |
| <b>Meslek Yüksekokulu</b>   |
| Büro Yönetimi ve Yönetici Asistanlığı Programı                            |
| Çocuk Gelişimi Programı   |
| İnşaat Programı   |

|                                       |
|---------------------------------------|
| Muhasebe Programı                     |
| Otomotiv Programı                     |
| Pazarlama Programı                    |
| Turizm ve Otel İşletmeciliği Programı |

## LİSANSÜSTÜ

### ENSTİTÜLER

#### Fen Bilimleri Enstitüsü

Bilgisayar Mühendisliği (Doktora ve Yüksek Lisans)

Çevre Mühendisliği (Yüksek Lisans)

Gıda Mühendisliği (Doktora ve Yüksek Lisans)

Kimya Mühendisliği (Yüksek Lisans)

Matematik (Doktora ve Yüksek Lisans)

Biyoloji (Yüksek Lisans)

Bitki Koruma (Yüksek Lisans)

#### Sosyal Bilimler Enstitüsü

Eğitim Bilimleri ABD Eğitim Bilimleri Programı (Yüksek Lisans ve Doktora)

Eğitim Bilimleri ABD Eğitim Yönetimi Programı (Yüksek Lisans ve Doktora)

İktisat A.B.D. (Yüksek Lisans ve Doktora)

İletişim Bilimleri A.B.D. (Yüksek Lisans ve Doktora)

İşletme A.B.D. (Yüksek Lisans ve Doktora)

Maliye A.B.D. (Yüksek Lisans ve Doktora)

Tarih A.B.D. (Yüksek Lisans ve Doktora)

Türkoloji A.B.D. (Yüksek Lisans ve Doktora)

Uluslararası İlişkiler ABD (Yüksek Lisans)

Mütercim ve Tercümanlık ABD (Yüksek Lisans)

Felsefe ABD (Yüksek Lisans)

İslam Bilimleri ABD (Yüksek Lisans)

Turizm ve Otel İşletmeciliği ABD (Yüksek Lisans)

Sosyoloji ABD (Yüksek Lisans)

## 2. Ağırlıklı akademik alanlar

Üniversitemiz ağırlıklı akademik alanları:

- Turizm ve Otelcilik YO
- Bilgisayar Mühendisliği
- Gıda Mühendisliği
- Tarih
- Veterinerlik
- Mesleki Teknik Eğitim (MYO)
- Ziraat Fakültesi
- Türkoloji

olarak belirlenmiştir.

## 3. Disiplinlerarası programlar

Üniversitemizde hâlihazırda disiplinler arası program uygulaması yapılmamaktadır.

### f. Kurumsal İlişkiler

#### 1. Paydaş tanımı ve paydaşlar

KTMÜ'nün modern ve çağdaş bir eğitim-öğretim seviyesini yakalayabilmesi, kalitesini sürekli iyileştirebilmesi, yeni eğitim-öğretim teknolojilerini kullanabilmesi ve rekabette üstün olabilmesinin en temel şartı, sahip olduğu iç ve dış paydaşlarla sürekli etkileşim içerisinde olmasıdır. Kırgızistan-Türkiye Manas Üniversitesi'nin gelişebilmesi, eğitim



kalitesini artırabilmesi, çağdaş ve modern eğitim teknolojileri ile donatılabilmesi ancak tüm paydaşlarının desteği ile mümkün olabilecektir. Bu amaçla Kırgızistan-Türkiye Manas Üniversitesi, paydaşlarını belirleyerek ve onların durumlarını da göz önüne alarak stratejilerini saptamıştır. Üniversitenin bu kapsamda belirlenen paydaşları aşağıda sunulmaktadır.

### İç Paydaşlar

Üniversitemizin iç paydaşları aşağıdaki kişi ve kurumlardan oluşmaktadır:

- **Öğrencilerimiz ve aileleri:** Öğrenci merkezli üniversite anlayışı çerçevesinde öğrencilerimiz, üniversitemizin en önemli ögesidir. Öğrenci ve aileleri hedef kitlemizin ilk sırasında yer almaktadır.
- **Akademik personelimiz ve aileleri:** Üniversitemizin temel görevlerinden olan eğitim-öğretim ve yayın faaliyetlerini gerçekleştiren akademik personelimiz ve aileleri hedef kitlemiz içinde yer almaktadır.
- **İdari personelimiz ve aileleri:** Üniversitemizin temel görevlerinin sağlıklı bir biçimde yerine getirilmesinde ve kalitesinin artırılmasında destek hizmeti sağlayan idari personelimiz ve aileleri hedef kitlemiz içinde yer almaktadır.
- **İşyerinde hizmet alımı yapılan firmalar ve çalışanları:** Üniversitemizde hizmet vermeleri nedeniyle öğrenci, akademisyen ve idari personelle sürekli ilişki kurmaları ve üniversitemiz imajını kamuoyunda etkileyebilmeleri nedeniyle işyerinde hizmet alımı yapılan firmalar ve çalışanları iç paydaşlarımız arasında yer almaktadır.

### Dış Paydaşlar

Üniversitemizin dış paydaşları aşağıdaki kişi ve kurumlardan oluşmaktadır:

- **K.C. Eğitim ve Bilim Bakanlığı:** Üniversitemiz anlaşma ve tüzüğünde yer alan ortak bağımız bulunan kurumdur.
- **T.C. Milli Eğitim Bakanlığı:** Üniversitemiz anlaşma ve tüzüğünde yer alan ortak bağımız bulunan kurumdur.
- **T.C. Yüksek Öğretim Kurulu:** Üniversitemiz anlaşma ve tüzüğünde yer alan ortak bağımız bulunan kurumdur.
- **NAK (K.C. Devlet Belgelendirme Komisyonu):** Kırgızistan'da yükseköğrenim kurumlarını gözetten, denetleyen ve programlarını onaylayan kurumdur.
- **Mezunlarımız:** İstihdam edilebilirliği ve edebilirliği ile Üniversitemizin çalışmalarına katkı sağlayacağına inandığımız gönüllü elçilerimizdir.
- **Tedarikçiler:** Etkin, kaliteli, hızlı ve düşük maliyetle mal ve hizmet sağlamaları açısından önemlidirler.
- **Özel Sektör Kuruluşları:** Mezunlarımızı istihdam etmeleri, üniversite-iş dünyası işbirliği, maddi ve manevi destek sağlamaları açısından önemlidirler.
- **Diğer Resmi Kurum ve Kuruluşlar:** Mezunlarımızı istihdam etmeleri, üniversite-sanayi işbirliği, maddi ve manevi destek sağlamaları ve hukuki işlemler açısından önemlidirler.
- **Mesleki Kuruluşlar:** Üniversite-iş dünyası işbirliği, maddi ve manevi destek sağlamaları açısından önemlidirler.
- **Yasal Sivil Toplum Kuruluşları:** Kamuoyu oluşturmaları açısından önemlidirler.
- **Ulusal ve Uluslararası Eğitim ve AR-GE Kurum ve Kuruluşları:** Eğitim-öğretim, yayın ve AR-GE çalışmaları ile akreditasyonun geliştirilmesi açısından önemlidirler.

## 2. Paydaşlarla ilişkiler

Üniversitemizin paydaşlarına verdiği değeri somut adımlarla göstermek adına KTMÜ Akademik Değerlendirme ve Kalite Geliştirme Kurulu ile Bologna Eşgüdüm Komisyonunun toplantılarında alınmış olan kararlar doğrultusunda İç ve Dış Paydaşlarla gerek Rektörlük üst yönetimi ve gerekse üniversitemiz diğer birimleri tarafından ilişki kurularak paydaşlarımızın sistem içerisinde etkin yer almaları sağlanmaktadır. Üniversitemiz Stratejik Planında paydaşlarla yönetim yapısı detaylı bir şekilde açıklanmıştır. ([http://www.manas.edu.kg/docs/stratejik\\_plan-2017-2021\\_TR.pdf](http://www.manas.edu.kg/docs/stratejik_plan-2017-2021_TR.pdf))

## 3. Üniversite tarafından hazırlanan düzenli ve düzensiz raporlar

Üniversitemiz gerek kurum içi gerekse kurum dışı gereklilikler doğrultusunda rapor hazırlanmasında en üst düzeyde hassasiyet göstermektedir. Bu bağlamda hazırlanan düzenli raporlar:

- Akademik Faaliyet Raporu
- İdare Faaliyet Raporu
- Denetlemeye Esas Hazırlanan Rapor

Ayrıca ihtiyaç ve konuya özel raporlar hazırlanmaktadır (TeknoPark Raporu, Sosyo-Ekonomik Kalkınmaya yönelik rapor, Mütevelli Heyet ve Kamu kurumlarının talepleri doğrultusunda hazırlanan raporlar, İstatiksel veriler hakkında rapor vb.).

## 4. Bu raporların paylaşılma mekanizmaları ve alınan geri bildirimler

Üniversitemiz tarafından hazırlanan düzenli raporlar Tüzük ve yönetmelikler gereği ilgili makamlara sunulmaktadır. Yapılan değerlendirmeler ve katkılar ışığında web sitesi ve üniversite organları ve kurullar, komisyonlar aracılığıyla paylaşılmaktadır. Bu şekilde geri bildirimler alınmakta ve müteakip raporların hazırlanmasında, iş ve işlemlerde dikkate alınmaktadır.

## 5. Uluslararası ilişkiler (İkili anlaşmalar, protokoller, ziyaretlerin kapsam ve sayıları)

Üniversitemiz Türk Keneşi Türk Üniversiteler Birliği Dönem Başkanlığını yürüttüğü gibi birçok uluslararasılaşma kapsamında iş birliği faaliyetlerine devam etmektedir. Bu faaliyetler doğrultusunda diğer yükseköğretim kurumları, birlikler, kamu kurumları ve Sivil Toplum Teşkilatları ile işbirliği yapılmasına özen gösterilmekte, karşılıklı somut işbirliklerine yönelik anlaşmalar yapılmasına gayret edilmektedir. 2016-2017 eğitim-öğretim yılında yapılan anlaşmalar aşağıda verilmiştir.

### İşbirliği Protokolleri

| Kurum                | İşbirliği           | İmza Tarihi | Süre  | İşbirliği Konuları  |
|----------------------|---------------------|-------------|-------|---|
| <b>Türkiye: 6</b>    |                     |             |       |   |
| TİKA                 | Protokol            | 01.06.2017  | 3 yıl | T.C. Başbakanlık Türk İşbirliği ve Koordinasyon Ajansı Başkanlığı ve Kırgızistan-Türkiye Manas Üniversitesi arasında, Kırgızistan'ın, Issık-Göl ve Koçkor yerleşmelerinde yapılacak arkeolojik kazı çalışmaları için proje protokolü  |
| Giresun Üniversitesi | İşbirliği anlaşması | 14.04.2017  | 5 yıl | <ul style="list-style-type: none"> <li>• Öğretim üyesi değişim programları,</li> <li>• Araştırmacı değişim programları,</li> <li>• Öğrenci değişim programları,</li> <li>• Ortak uzaktan eğitim programları,</li> <li>• Burslu öğrenci daveti,</li> <li>• Ortak akademik/bilimsel araştırma projeleri,</li> <li>• Kısa dönemli akademik/bilimsel eğitim programları,</li> </ul> |

|                               |                     |            |       |  |
|-------------------------------|---------------------|------------|-------|--|
|                               |                     |            |       | <ul style="list-style-type: none"> <li>Ortak konferans, seminer ve panel düzenlenmesi,</li> <li>Kitap, eğitim ve araştırma amaçlı materyallerin değişimi,</li> <li>Öğretim üyeleri, araştırmacılar ve öğrenciler için kısa dönemli ortak tatil ve sosyal etkinlik programlarının hazırlanması,</li> <li>Ortak yaz okulu programları.</li> </ul>  |
| Gedik Üniversitesi            | İşbirliği anlaşması | 09.02.2017 | 5 yıl | <ul style="list-style-type: none"> <li>Akademik ve İdari Personel için Görgü-Bilgi-Deneyim Artırıcı Eğitim Programları Uygulamak;</li> <li>Öğretim Üyesi Yetiştirme ve Geliştirme Programları Desteği vermek;</li> <li>Karşılıklı Öğretim Üyesi Desteği vermek;</li> <li>Öğrenci Yaz Stajı için karşılıklı Öğrenci Kontenjanı tahsis ederler;</li> <li>Ortak Diploma ve Çift Diploma Programlarını Geliştirmek üzere Girişimler Başlatırlar;</li> <li>Türk Cumhuriyetleri ve Akraba Toplulukları Odaklı Ortak Projeler Geliştirmek;</li> <li>Yapacakları Bilimsel, Sportif, Sanatsal ve Kültürel Etkinliklerden Birbirlerini Haberdar Ederler ve Önceden Konusunu Belirledikleri Bir Etkinliği İki Yılda Bir Dönüşümlü Olarak İstanbul'da ve Bişkek'te Gerçekleştirmek.</li> </ul> |
| Çukurova Üniversitesi         | İşbirliği anlaşması | 17.01.2017 | 5 yıl | <ul style="list-style-type: none"> <li>Akademik ve İdari Personel için Görgü-Bilgi-Deneyim Artırıcı Eğitim Programları Uygulamak;</li> <li>Öğretim Üyesi Yetiştirme ve Geliştirme Programları Desteği vermek;</li> <li>Karşılıklı Öğretim Üyesi Desteği vermek;</li> <li>Öğrenci Yaz Stajı için karşılıklı Öğrenci Kontenjanı tahsis ederler;</li> <li>Ortak Diploma ve Çift Diploma Programlarını Geliştirmek üzere Girişimler Başlatırlar;</li> <li>Türk Cumhuriyetleri ve Akraba Toplulukları Odaklı Ortak Projeler Geliştirmek;</li> <li>Yapacakları Bilimsel, Sportif, Sanatsal ve Kültürel Etkinliklerden Birbirlerini Haberdar Ederler ve Önceden Konusunu Belirledikleri Bir Etkinliği İki Yılda Bir Dönüşümlü Olarak Adana'da ve Bişkek'te Gerçekleştirmek.</li> </ul>    |
| Orta Doğu Teknik Üniversitesi | İşbirliği anlaşması | 20.12.2016 | 5 yıl | <ul style="list-style-type: none"> <li>Akademik ve İdari Personel için Görgü-Bilgi-Deneyim Artırıcı Eğitim Programları Uygulamak;</li> <li>Öğretim Üyesi Yetiştirme ve Geliştirme Programları Desteği vermek;</li> <li>Karşılıklı Öğretim Üyesi Desteği vermek;</li> <li>Öğrenci Yaz Stajı için karşılıklı Öğrenci Kontenjanı tahsis ederler;</li> <li>Ortak Diploma ve Çift Diploma Programlarını Geliştirmek üzere Girişimler Başlatırlar;</li> <li>Türk Cumhuriyetleri ve Akraba Toplulukları Odaklı Ortak Projeler Geliştirmek;</li> <li>Yapacakları Bilimsel, Sportif, Sanatsal ve Kültürel Etkinliklerden Birbirlerini Haberdar Ederler ve Önceden Konusunu Belirledikleri Bir Etkinliği İki Yılda Bir Dönüşümlü Olarak Ankara'da ve Bişkek'te Gerçekleştirmek vs</li> </ul> |
| Balıkesir Üniversitesi        | İşbirliği anlaşması | 02.12.2016 | 5 yıl | <ul style="list-style-type: none"> <li>Akademik ve İdari Personel için Görgü-Bilgi-Deneyim Artırıcı Eğitim Programları Uygulamak;</li> <li>Öğretim Üyesi Yetiştirme ve Geliştirme Programları Desteği vermek;</li> <li>Karşılıklı Öğretim Üyesi Desteği vermek;</li> <li>Öğrenci Yaz Stajı için karşılıklı Öğrenci Kontenjanı tahsis ederler;</li> <li>Ortak Diploma ve Çift Diploma Programlarını Geliştirmek üzere Girişimler Başlatırlar;</li> <li>Türk Cumhuriyetleri ve Akraba Toplulukları Odaklı Ortak Projeler Geliştirmek;</li> </ul>   |

|                                     |                             |            |       |   |
|-------------------------------------|-----------------------------|------------|-------|---|
|                                     |                             |            |       | <ul style="list-style-type: none"> <li>• Yapacakları Bilimsel, Sportif, Sanatsal ve Kültürel Etkinliklerden Birbirlerini Haberdar Ederler ve Önceden Konusunu Belirledikleri Bir Etkinliği İki Yılda Bir Dönüşümlü Olarak Balıkesir’de ve Bıçkek’te Gerçekleştirmek vs</li> </ul>   |
| <b>Çin: 1</b>                       |                             |            |       |   |
| Zhengzhou University                | Memorandum of Understanding | 09.01.2017 | 5 yıl | <ul style="list-style-type: none"> <li>• Cooperation in talent training;</li> <li>• Credit transfer and recognition;</li> <li>• Joint-development of academic courses and teaching materials;</li> <li>• Collaborative research activities;</li> <li>• Collaborative consultancy;</li> <li>• Teachers and students exchange.</li> </ul>   |
| <b>Kazakistan :1</b>                |                             |            |       |   |
| Gumilyev Avrasya Milli Üniversitesi | İşbirliği Protokolü         | 04.04.2017 | 5 yıl | <ul style="list-style-type: none"> <li>•With the intention of implementing the goals of this Memorandum, the Parties have generally agreed to co-operate in the following areas:</li> <li>•academic exchanges of teachers, researchers, PhD students, graduate and undergraduate students for the purposes of education, long-term and short-term internship, educational-scientific practices and training, professional (educational-manufacturing, manufacturing, research, pregraduation and pedagogical) practices;</li> <li>•cooperation in the preparation of highly qualified educational and scientific staff and specialists in the fields of mutual interest;</li> <li>•cooperation in the field of joint educational dual-degree programs at the level of undergraduate and graduate programs with the issue of Diploma certificates of the Parties;</li> <li>•cooperation in the field of PhD programs, the result of which will be the opening of a joint PhD program;</li> <li>•invitation of the representatives of the Parties to read lectures, exchange of experience and information in the educational, methodological work and exchange of educational projects and programs;</li> <li>•organizing and conducting on-line lectures by professors and administrative staff of the Parties;</li> <li>•organization of joint scientific and scientific-technological researches, including, but, without being limited, with involving professorial staff for co-management and scientific consultation in the writing of master's and doctoral theses;</li> <li>•organization of scientific and scientific-technical joint research, conferences, seminars, symposia, round tables, days which are devoted to the Parties and other similar scientific actions and initiatives in the field of education and science. The result of joint research activities and other initiatives in the field of education are, including publications in peer-reviewed scientific journals included in the world's leading database Science Citation, including Web of Science, Scopus, and others;</li> <li>•creating and publication of joint scientific and educational works in the results of implementation of joint activities;</li> <li>•the parties show readiness to cooperate with the independent international and national organizations for participation in surveys for drawing up the academic ratings of universities (QS, THE and etc.) conducted by such organizations;</li> <li>•exchanges of publications, scientific research, educational and methodological literature, periodicals and information about ongoing activities;</li> <li>•training and retraining of the Parties' employees unless it is not contrary to the statutory objectives of any Party;</li> <li>•invitation of administrative staff to improve university governance and structure with the introduction of modern administrative practices in the management of the university;</li> <li>•preparation of joint applications for scholarships through educational programs that exist in the Parties;</li> <li>•exchange of banners, in case of his absence placement of the links to the Parties web-sites;</li> <li>•informing the Parties about upcoming international fairs and exhibitions in the field of education, organized by the Parties;</li> <li>•visa support.</li> </ul> |
| <b>Makedonia:1</b>                  |                             |            |       |   |
| International Balkan University     | Protocol of Cooperation     | 22.03.2017 | 5 yıl | <ul style="list-style-type: none"> <li>• The promotion of higher education and research,</li> <li>• The exchange of students, professors, language instructors and visiting lecturers,</li> <li>• The exchange of information, books and documents, as well as providing access to e-libraries,</li> <li>• The organisation of joint study programmes, research projects, conferences, symposia, short courses and seminars.</li> </ul>   |
| <b>Moğolistan: 1</b>                |                             |            |       |   |

|   |  |            |       |  |
|---|--|------------|-------|--|
| Mongolian University of Life Science      | Memorandum of Understanding            | 04.05.2017 | 5 yıl | <ul style="list-style-type: none"> <li>•Exchange of faculty and/or staff;</li> <li>•Exchange of graduate and/or undergraduate students;</li> <li>•Exchange of scientific materials, publications, and information;</li> <li>•Exchange of cultural activities;</li> <li>•Joint conferences and academic programs;</li> <li>•Joint research activities and publications.</li> </ul>  |
| <b>Azerbaijan:1</b>                       |  |            |       |  |
| Azərbaycan Dövlət Ziraat Universiteti     | İşbirliyi Anlaşması                    | 10.11.2016 | 5 yıl | <ul style="list-style-type: none"> <li>• Bilimsel araştırma ve eğitim-metodik çalışmalarının yanı sıra yaratıcı ve ilerici uygulamalar geliştirme konusunda işbirliği yapacaklardır.</li> <li>• Personel ve öğrenciler arasında tecrübe paylaşımının sağlanması için gerekli uygun koşulları oluşturacaklardır.</li> </ul>   |
| <b>Kırgızistan: 2</b>                     |  |            |       |  |
| Oş Devlet Üniversitesi                    | Değişim Programlarına ilişkin protokol | 12.05.2017 | 5 yıl | Üniversiteler arası öğrenci ve öğretim elemanlarının değişimini gerçekleştirmek  |
| 'Vinodel' Ltd. Şti.                       | İşbirliyi protokolü                    | 30.10.2016 | 5 yıl | Tarafların karşılıklı sorumluluk ve yükümlülük çerçevesinde ziraat alanında yüksek nitelikli uzmanları yetiştirmeyi amaçlamaktadır. İşbu sözleşme kapsamında, Kırgız Cumhuriyeti'nin ekonomisi ve sanayi alanlarındaki yüksek öğrenim bilgisine sahip uzman ihtiyacını karşılamak üzere 'Üniversite' gönderir, 'Şirket' ise öğrencileri kabul eder ve kendi bünyesinde staj yapma imkanı sağlar.   |
| <b>Rusya: 1</b>                           |  |            |       |  |
| F.M. Dostoyevski Omsk Devlet Üniversitesi | İşbirliyi Anlaşması                    | 03.02.2017 | 5 yıl | <p>Eğitim alanında:</p> <ul style="list-style-type: none"> <li>- Eğitim standartlarının, ders müfredatları ve çerçeve programlarını geliştirmek;</li> <li>- Bilgi, eğitim ve görgü-bilgi materyalleri, monografi, süreli yayınlar paylaşımında bulunmak;</li> <li>- Lisans, yüksek lisans ve doktora öğrencilerinin değişimini gerçekleştirmek;</li> <li>- Tarafların eğitim ve bilimsel araştırma donanımlarını ve diğer eşdeğeri olmayan kaynakları ortak kullanmak (uzaktan erişim de dahil olmak üzere);</li> <li>- Uzaktan eğitim programlarının geliştirilmesi ve yürütülmesi;</li> <li>- Tarafların anlaştıkları kontenjan çerçevesinde öğrenciler için staj olanakları sağlamak;</li> <li>- Lisans ve yüksek lisans tezlerine ortak danışmanlık yapmak;</li> <li>- Lise öğrencileri için ortaklaşa Öğrenci Olimpiyatları düzenlemek;</li> <li>- Ortak Diploma ya da Çift Diploma programları geliştirmek;</li> <li>- Karşılıklı Üniversitenin kaynaklarından faydalanarak ortak ek eğitim programlarını geliştirmek ve yürütmek. Bilimsel araştırmalar alanında:</li> <li>- Tarafların bilimsel araştırmalar alanındaki öncelikli istikametlerinin koordinasyonu;</li> <li>- Ortak bilimsel araştırmaların, büyük bilimsel projelerinin (kimya teknolojisi, biyoteknolojisi, yeni materyal teknolojisi, çevre koruma, ekonomi, bilişim teknolojileri v.s. alanlarında) gerçekleştirmek;</li> <li>- Eğitim ve bilimsel araştırmalar için sahip oldukları donanım ve diğer kaynakları imkânlarından birbirlerini yararlandırmak.</li> <li>- Doktora öğrencilerine ortak bilimsel danışmanlık ve rehberlik desteği vermek;</li> <li>- Ortak bilimsel konferans ve sempozyumlarının düzenlemek. AR-GE geliştirme alanında:</li> <li>- AR-GE projeleri üzerinde ortak çalışmaların geliştirmek ve yürütmek;</li> <li>- Bilim festivallerin, AR-GE faaliyetlerinin sergisi ve AR-GE çalışmalarının yayılması konusunda etkinlikleri düzenlemek.</li> </ul> |

**KTMÜ Rektörlük Yurtdışı Ziyaretleri (1 Eylül 2016–31 Ağustos 2017)**

27-28 Şubat 2017 tarihleri arasında Bakü'de T.C. Yunus Emre Enstitüsü ile ortaklaşa düzenlenmiş "Korkut-Ata'dan Günümüze Âşıklık Geleneği" adlı sempozyuma Üniversitemiz Rektörü Prof.Dr. Sebahattin BALCI ve Üniversitemiz temsilcileri katılmıştır. Bakü ziyareti sırasında Türk Keneşi Türk Üniversiteler Birliği Dönem Başkanı olarak Üniversitemiz Rektörü Prof.Dr. Sebahattin BALCI Azerbaycan'ı temsilen bulunan Bakü Devlet Üniversitesi, Azerbaycan Mimarlık Üniversitesi ve Azerbaycan Tıp Üniversitesi Rektörleri ile bir araya gelerek TürkÜnib çerçevesinde gerçekleştirdiği ve planlanan faaliyetler hakkında görüşmelerde bulunmuştur.

03-04 Mart 2017 tarihlerinde Türk Keneşi Türk Üniversiteler Birliği Dönem Başkanı olarak Üniversitemiz Rektörü Prof.Dr. Sebahattin BALCI Kazakistan bünyesinde bulunan Al Farabi Kazak Milli Üniversitesi, Gumilyev Avrasya Üniversitesi, Nazarbayev Üniversitesi yöneticileri ile TürkÜnib 2017 planlanan faaliyetleri hakkında görüşmüştür.

22 Mart 2017 tarihinde İstanbul'da gerçekleştirilen, İkinci EURIE Avrasya Yüksek Öğretim Zirvesi'ne TÜRKÜNİB heyeti olarak Üniversitemiz Rektörü Prof.Dr. Sebahattin BALCI, TürkÜnib Koordinatörü Doç.Dr. Hakan DÜNDAR ve Yrd.Doç.Dr. Yunus Emre GÜBRÜZ katılmışlardır.

04-09 Mayıs 2017 tarihleri arasında Rektörümüz Prof. Dr. Sebahattin BALCI ve Rektör Yardımcımız Prof. Dr. Anvarbek MOKEEV Moğolistan Yaşam Bilimleri Üniversitesini ziyaret ederek, Üniversiteler arasında işbirliği konusunda görüşmeler gerçekleştirmişlerdir.

**g. Performans İzleme ve Sürekli İyileştirme Sistem Yapısı****1. Kurumsal hedefleri belirleme yöntemi**

Üniversitemizin 2017-2021 Stratejik planında belirtildiği gibi durum analizleri olup yıllık çalışma planı esaslı faaliyetler sonucunda yapılan değerlendirmelerle hedeflere ulaşılabilirlik belirteçleri tesbit edilmekte ve katılımcı bir yönetim anlayışıyla revizyon çalışmaları yapıp gerçekçi hedeflerin belirlenmesine özen gösterilmektedir.

Üniversitemiz için belirlenen kalite ilkeleri aşağıdakilerden oluşmaktadır:

- Yöneticilikte; ortak aklın egemen kılınacağı katılımcı ve paylaşımcı yönetim anlayışı ile motivasyonu artırmak ve performansı yükseltmek,
- Bilişim teknolojilerini kullanarak personel ve öğrencilere daha hızlı hizmet sunmak,
- İstenen hedefleri gerçekleştirme sürecinde kaynakları, zamanı etkin ve verimli kullanarak uygulanabilir ve somut çıktıları olan bir kalite yönetim sistemi geliştirmek,
- Hizmetten yararlananların memnuniyetlerini ölçerek şikayetleri azaltmak ve memnuniyetlerin yükseltilmesini sağlamak,
- Kalite yönetim sisteminin şartlarına uyarak hizmet ve faaliyetleri sürekli iyileştirerek kalitede önder olmak ve bu önderliği sürdürmek.

**2. Kurum içi ve dışı değerlendirme sistemi**

Üniversitemizde kurum dışı değerlendirme Üniversite Denetleme Kurulu eliyle yapılmakta, kurum içi değerlendirme ise Kalite Güvence ve Yönetim sistemimiz içerisinde yapılmakta olup iç ve dış çevre analizi, zayıf ve kuvvetli yönleri ile önündeki fırsatlar ve karşılaşıcağı tehditler ortaya çıkarılmaktadır.

### İç Çevre Analizi

İç paydaşlarımızın beklentileri ve hedefimize yönelik kaliteli yapı oluşturmak adına İç çevre analizi kapsamında üniversitemizin eğitim-öğretim faaliyetleri, araştırma geliştirme çalışmaları, idari ve destek hizmetleri, İnsan kaynakları araştırma ve geliştirme ile yönetim faaliyetleri ve ilişkilerinin değerlendirilmesi gerçekleştirilmektedir.

Güncel durumun değerlendirilmesi amacıyla gerçekleştirilen iç çevre analizi çalışmalarında, aşağıda belirlenen her bir değerlendirme konusu için değerlendirilen düzeye 5'li (beşli) gösterge üzerinden bir puan verilmektedir.

Üniversitemizin 2017 yılı için kurumsal değerlendirilmesi, iç paydaşların katılımıyla gerçekleştirilen anket uygulaması ile yapılmıştır. Bundan sonraki yıllarda göstergede yer alan düzey tanımları belirlenecek ve değerlendirmeler bu tanımlara göre gerçekleştirilecektir.

### Dış Çevre Analizi

*Yükseköğretim Alanındaki Ulusal ve Uluslararası Gelişmeler,*

*Mezunlar ile İlgili Gelişmeler,*

*Toplumsal Gelişmeler ve Toplum ile İlişkiler,*

*Sanayi, İş Dünyası ve Sosyal Kurumları ile İlişkiler ve Gelişmeler,*

*Eğitim Teknolojilerindeki Gelişmeler,*

*Yasal Düzenlemeler ile Kamu Kurum ve Kuruluşlarındaki Gelişmeler,*

Üniversitemiz Startejik Planında yukarıda maddeler halinde verilen başlıklar ayrı ayrı analiz edilerek belirlenmiştir.

### 3. Kurumsal başarıyı ölçmek üzere kullanılan performans göstergeleri

Stratejik planda belirtildiği üzere Üniversitemizin eğitim, öğretim ve yönetim faaliyetleri değişik açılardan incelenerek üniversitenin güçlü yönleri, zayıf yönleri, fırsatları ve tehditleri değerlendirilmiştir. Önceki yıllarda belirlenmiş olan SWOT analizi sonuçları gözden geçirilmiş, birimlerin bu konularda yaptıkları iyileştirme faaliyetlerini göz önüne alarak sonuçları değerlendirmeleri istenmiştir.

Değerlendirme;

- Sistem, Mevzuat ve Yönetimi Geliştirme
- Eğitim-Öğretim ve Akademik Kaliteyi Geliştirme
- İnsan Kaynaklarını Geliştirme
- Donanım ve Teknolojik Gelişmeler
- Bilişim Teknolojileri ve Ağ Geliştirme
- Fiziki Altyapıda Geliştirmeler
- Bilimsel Faaliyetler ve Proje Geliştirme
- Tanıtım
- Uluslararası İlişkiler, İşbirlikleri ve Uluslararasılaşma
- Genel Hizmetler
- Toplum Hizmet ve İş Dünyası İle İşbirliği
- Mezunlarla İlişkiler ve İşbirliği
- Yaşam Alanları ve Çevre Geliştirme

Stratejik Planımızda performans göstergelerinin detaylı analizi bulunmaktadır. Bu kapsamda öğretim elemanlarının performanslarını değerlendirmek amacıyla ADEK Komisyonu tarafından belirlenen kriterlere uygun olarak eğitim-öğretim yılı için Akademik Performans Değerlendirme Formları web ortamında doldurulmaya başlanmıştır.

#### 4. Veri toplama yöntem ve sistemleri

Üniversitemizde, Stratejik planda belirtildiği şekilde değerlendirmeler ve iyileştirmeler yapabilmek için akademik ve idari birimler yıl bazlı olarak Rektörlükçe belirlenen format içerisinde istatistik çalışması yapmaktadırlar. Bu veriler Rektörlükçe değerlendirilip Üniversitenin geneline ait yıllık veriler elde edilmektedir. Bununla birlikte düzenli ve düzensiz raporların hazırlanmasında da gerekli veriler Rektörlükçe belirlenen format içerisinde alt birimlerden alınmaktadır. Ayrıca herbir birimin istatistik çalışma yapma zorunluluğu getirilmiştir. Veri toplamada rapor hazırlama, belirlenen formatlar çerçevesinde verileri oluşturma ve anket metodu asli metot olarak kullanılmaktadır.

#### 5. Geri bildirim mekanizmaları

Üniversitemizde geri bildirim mekanizmaları başta Mütevelli Heyetin öneri ve tavsiyeleri, Denetleme Kurulu raporları olmak üzere Senato ve Yönetim Kurulları ile diğer tüm akademik ve idari toplantılar, hazırlanan rapor ve sunular, anket ve analiz çalışmaları ile gerçekleştirilmektedir. Bu veriler ışığında sürekli olarak kalite geliştirme çalışmaları sürdürülmektedir.

Ayrıca bilgi edinme mevzuatı kapsamında Üniversitemiz web sayfasında tüm akademik ve idari birimlerin oluşturulan iletişim web alanları da geri bildirim mekanizması olarak kullanılmaktadır.

#### 6. İyileştirme önceliklerini belirleme yöntemleri

Üniversitemizde geri bildirim mekanizmaları yoluyla elde edilen veriler Rektörlük ve oluşturulmuş olan kurul ve komisyonlar (BEK & UYK & ADEK vb.) marifeti ile değerlendirilmekte ve stratejik planda belirlenen öncelikli hedefler doğrultusunda sürekli iyileştirme-geliştirme felsefesi ile çalışmalar yapılmaktadır.

## 2. ÖĞRENCİ ODAĞI

### a. Öğrenci Profili

#### 1. Lisans (a. Örgün öğretim, b. Açık öğretim)/Yüksek lisans/Doktora öğrenci sayıları

Üniversitede örgün öğretim yapılmaktadır. 2016-2017 Eğitim-Öğretim Yılı Güz ve Bahar yarıyıllarına ait lisans-önlisans öğrenci sayıları Form F4-A'da lisansüstü öğrenci sayıları ise Form 5'te gösterilmiştir.

#### 2. Akademik birimler bazında öğrenci sayıları

Akademik birimler bazında öğrenci sayıları Form F4-A'da gösterilmiştir. Öğrenci sayıları Üniversitemizin web sitesinden <http://oidb.manas.edu.kg/sayiyeni.php> güncel olarak yayınlanmaktadır.

#### 3. Akademik birimler bazında öğretim üyesi başına düşen öğrenci sayıları

Akademik birimler bazında öğretim üyesi başına düşen öğrenci sayıları Form F12'de verilmiştir.



#### 4. Akademik birimler bazında derslik başına öğrenci sayıları

Üniversitemiz bünyesinde faaliyete başlayan akademik alan ile bazı dersliklerin laboratuvara dönüştürülmesi sonucunda Akademik birimler bazında teorik derslerin verildiği derslikler ile derslik başına öğrenci sayıları aşağıdaki tabloda gösterilmiştir.

| BİRİMİ                               | Öğrenci Sayısı | Derslik Sayısı | Öğrenci Sayısı/<br>Derslik Sayısı |
|--------------------------------------|----------------|----------------|-----------------------------------|
| Edebiyat Fakültesi                   | 871            | 21             | 41,48                             |
| Fen Fakültesi                        | 249            | 11             | 22,64                             |
| Güzel Sanatlar Fakültesi             | 203            | 2              | 101,50                            |
| İktisadi ve İdari Bilimler Fakültesi | 525            | 11             | 47,73                             |
| İlahiyat Fakültesi                   | 163            | 8              | 20,38                             |
| İletişim Fakültesi                   | 448            | 9              | 49,78                             |
| Mühendislik Fakültesi                | 346            | 8              | 43,25                             |
| Veteriner Fakültesi                  | 88             | 4              | 22,00                             |
| Ziraat Fakültesi                     | 125            | 3              | 41,67                             |
| Beden Eğitimi ve Spor Y.O.           | 106            | 7              | 15,14                             |
| Turizm ve Otelcilik Y.O              | 429            | 7              | 61,29                             |
| Yabancı Diller Y.O.                  | 1219           | 36             | 33,86                             |
| Meslek Yüksekokulu                   | 303            | 13             | 23,31                             |
| <b>ÜNİVERSİTE TOPLAMI</b>            | <b>5.075</b>   | <b>140</b>     | <b>36,25</b>                      |

(Sosyal Bilimler Enstitüsüne ait 3 derslik dâhil edilmemiştir.)

#### 5. Uluslararasılaşma kapsamında gelen ve giden öğrenci sayıları (Öğrenci değişimi)

2016-2017 Eğitim-Öğretim Yılı Erasmus Plus Programı Başvuru Bilgileri

|   |                   |
|---|-------------------|
| Başvuran Öğrenci Sayısı                           | <b>22 Öğrenci</b> |
| Başarı Ortalamalarına Göre Seçilen Öğrenci Sayısı | <b>7 Öğrenci</b>  |
| 2016-2017 Güz Yarıyılında Giden Öğrenci Sayısı    | <b>3</b>          |
| 2016-2017 Bahar Yarıyılında Giden Öğrenci Sayısı  | <b>1</b>          |

2016-2017 Eğitim-Öğretim Yılı Erasmus Plus Programı ile Giden Öğrenciler

|   | Öğrenci No | Adı       | Soyadı            | Fakültesi   | Bölümü                 | Yarıyılı | Gittiği Üniversite |
|---|------------|-----------|-------------------|-------------|------------------------|----------|--------------------|
| 1 | 1404.01003 | Arzimat   | MIKTİBEKOV        | Mühendislik | Bilgisayar             | Güz      | ODTÜ               |
| 2 | 1302.04008 | Rabiiia   | DZHOLOMAN<br>KIZI | İİBF        | Uluslararası İlişkiler | Güz      | ODTÜ               |
| 3 | 1302.02016 | Nurseyyit | CANIBAY UULU      | İİBF        | İşletme                | Güz      | ODTÜ               |
| 4 | 1402.04010 | Zhyldyz   | İMANALİYEVA       | İİBF        | Uluslararası İlişkiler | Bahar    | ODTÜ               |

2016-2017 Eğitim-Öğretim Yılı Mevlana Programı Başvuru Bilgileri

|   |                                   |
|---|-----------------------------------|
| Başvuran Öğrenci Sayısı                           | <b>253 Öğrenci</b>                |
| Başvuran Öğretim Elemanı Sayısı                   | <b>35 Öğretim Elemanı</b>         |
| Başarı Ortalamalarına Göre Seçilen Öğrenci Sayısı | <b>80 Öğrenci</b>                 |
| 2016-2017 Güz Yarıyılında Giden Öğrenci Sayısı    | <b>19(18 Lisans+1 Lisansüstü)</b> |
| 2016-2017 Bahar Yarıyılında Giden Öğrenci Sayısı  | <b>18</b>                         |

|  |  |
|--|--|
| 2016-2017 Güz Yarıyılında Gelen Öğrenci Sayısı           | <b>22</b><br><b>(17 Lisans+5 Lisansüstü)</b> |
| 2016-2017 Bahar Yarıyılında Gelen Öğrenci Sayısı         | <b>8 (3 Lisans+5 Lisansüstü)</b>             |
| 2016-2017 Güz Yarıyılında Giden Öğretim Elemanı Sayısı   | <b>3</b>                                     |
| 2016-2017 Bahar Yarıyılında Giden Öğretim Elemanı Sayısı | <b>2</b>                                     |

Öğrenci Değişim Programı çerçevesinde Üniversitemize gelen ve Üniversitemizden giden öğrenciler tabloda gösterilmiştir.

#### 2016-2017 Eğitim-Öğretim Yılı Gelen Öğrenciler

|    | Öğrenci No | Adı            | Soyadı       | Fakültesi      | Bölümü                                   | Yarıyılı | Geldiği Üniversite  |
|----|------------|----------------|--------------|----------------|--|----------|---------------------|
| 1  | 1602M02001 | Işıl           | ÇAÇAN        | İİBF           | Uluslararası İlişkiler                   | Güz      | Akdeniz             |
| 2  | 1602M02002 | Çağla          | GÖKGÖZ       | İİBF           | Uluslararası İlişkiler                   | Güz      | Akdeniz             |
| 3  | 1601M02001 | Meryem         | ÖZER         | Edebiyat       | Türkoloji                                | Güz      | Akdeniz             |
| 4  | 1602M02003 | Zeynep         | ALTUĞ        | İİBF           | Uluslararası İlişkiler                   | Güz      | Akdeniz             |
| 5  | 1602M02004 | Murat          | DÖNMEZ       | İİBF           | Uluslararası İlişkiler                   | Güz      | Akdeniz             |
| 6  | 1650M01020 | Soner          | PULAN        | SBE            | Tarih                                    | Güz      | Akdeniz             |
| 7  | 1614M02001 | Ayşe Sümeyye   | GÜNGÖR       | İlahiyat       | Din Bilimleri                            | GÜZ      | Cumhuriyet          |
| 8  | 1614M01001 | Hilal          | KURT         | İlahiyat       | Din Bilimleri                            | GÜZ      | Cumhuriyet          |
| 9  | 1601M02001 | Tuğba          | ÇAĞLAR       | Edebiyat       | Türkoloji                                | GÜZ      | Kastamonu           |
| 10 | 1601M02002 | Sefa Ortaç     | SAYIM        | Edebiyat       | Türkoloji                                | GÜZ      | Kastamonu           |
| 11 | 1601M02003 | Mehmetcan      | GÖKBAYIR     | Edebiyat       | Türkoloji                                | GÜZ      | Kastamonu           |
| 12 | 1601M02004 | Esmâ           | ÖZELÇİ       | Edebiyat       | Türkoloji                                | GÜZ      | Kastamonu           |
| 13 | 1601M02005 | Beyza          | DEMİRHAN     | Edebiyat       | Türkoloji                                | GÜZ      | Kastamonu           |
| 14 | 1650M02010 | Songül         | ŞEN          | SBE            | Türkoloji                                | GÜZ      | Mersin              |
| 15 | 1601M04001 | Aziza          | OVLAKULYEVVA | Edebiyat       | Batı Dilleri (İngiliz Dili Ve Edebiyatı) | Güz      | Samsun 19 Mayıs     |
| 16 | 1601M04002 | Shemshat       | ATAJANOVA    | Edebiyat       | Batı Dilleri (İngiliz Dili Ve Edebiyatı) | Güz      | Samsun 19 Mayıs     |
| 17 | 1607M02001 | Seminay        | BİNİCİOĞLU   | Turizm         | Turizm Ve Otel İşletmeciliği             | Güz-     | Adnan Menderes      |
| 18 | 1650M02040 | Emrah          | ALTIOK       | SBE            | Türkoloji                                | Güz-     | Ardahan             |
| 19 | 1650M02030 | Oğuz Alparslan | ÇATAL        | SBE            | Türkoloji                                | Güz-     | Muğla Sıtkı Koçman  |
| 20 | 1650M02020 | Öznur          | KAYA         | SBE            | Türkoloji                                | Güz      | Muğla Sıtkı Koçman  |
| 21 | 1603M01001 | Dilek          | DOĞAN        | İLEF           | Gazetecilik                              | GÜZ      | Selçuk Üniversitesi |
| 22 | 1613M02001 | Aygerim        | AKHMETOVA    | Güzel Sanatlar | Grafik                                   | Güz      | Akdeniz             |

|    | Öğrenci No | Adı          | Soyadı   | Fakültesi | Bölümü                  | Yarıyılı | Geldiği Üniversite |
|----|------------|--------------|----------|-----------|-------------------------|----------|--------------------|
| 23 | 1603M02001 | Coşkun       | KAN      | İLEF      | Halkla İlişkiler        | BAHAR    | AKDENİZ            |
| 24 | 1601M03001 | Osman        | VAR      | Edebiyat  | Rus Dili ve Edebiyatı   | BAHAR    | İstanbul           |
| 25 | 1650M09030 | Nurbol       | BAYBAKOV | SBE       | Sosyoloji               | BAHAR    | Selçuk             |
| 26 | 1650M09030 | Hassan Reza  | PARHAM   | SBE       | Sosyoloji               | BAHAR    | Selçuk             |
| 27 | 1650M08010 | Zeynelabidin | NAGHISOY | SBE       | Uluslar arası İlişkiler | BAHAR    | Selçuk             |
| 28 | 1601M04005 | Begüm        | SEYHAN   | İİBF      | Uluslar arası İlişkiler | BAHAR    | Celal Bayar        |
| 29 | 1651M06010 | Uğur         | ÇATAK    | FBE       | Biyoloji                | BAHAR    | Adnan Menderes     |
| 30 | 1650M02060 | Erdi         | ERBEDEN  | SBE       | Türkoloji               | BAHAR    | GAZİ               |

## 2016-2017 Eğitim-Öğretim Yılı Giden Öğrenciler

| No | Öğrenci No | Adı      | Soyadı          | Fakültesi   | Bölümü                                   | Yarıyılı | Gittiği Üniversite |
|----|------------|----------|-----------------|-------------|--|----------|--------------------|
| 1  | 1304.01002 | Almazbek | MUHTAROV        | Mühendislik | Bilgisayar                               | Güz      | Sakarya            |
| 2  | 1304.01003 | Akmaral  | AKMATBEKOVA     | Mühendislik | Bilgisayar                               | Güz      | Karabük            |
| 3  | 1402.02009 | Aysalkın | BABALİEVA       | İİBF        | İşletme                                  | Güz      | Trakya             |
| 4  | 1402.02023 | Sagındık | BAYIŞOV         | İİBF        | İşletme                                  | Güz      | Mustafa Kemal      |
| 5  | 1402.02025 | Şirinbü  | CUMANAZAROVA    | İİBF        | Finans Ve Bankacılık                     | Güz      | Selçuk             |
| 6  | 1408.01003 | Saltanat | SULTANOVA       | Ziraat      | Bahçe Ve Tarla Bitkileri                 | Güz      | Ordu               |
| 7  | 1308.02024 | Sandra   | TINÇTIKBEK KIZI | Ziraat      | Bitki Koruma                             | Güz      | Bozok              |
| 8  | 1303.01024 | Gülâyım  | ABDUKARİMOVA    | İletişim    | Gazetecilik                              | Güz      | Selçuk             |
| 9  | 1303.01003 | Rauşan   | ÇİMİRBAEVA      | İletişim    | Gazetecilik                              | Güz      | Mersin             |
| 10 | 1303.02007 | Gulcamal | URMANBETOVA     | İletişim    | Halkla İlişkiler Ve Reklamcılık          | Güz      | Selçuk             |
| 11 | 1303.02008 | Madina   | AKILBEK KIZI    | İletişim    | Halkla İlişkiler Ve Reklamcılık          | Güz      | Selçuk             |
| 12 | 1303.03007 | Altınay  | KABILBAEVA      | İletişim    | Radyo-Tv Ve Sinema                       | Güz      | Akdeniz            |
| 13 | 1435.06011 | Bakit    | BEKTUROV        | MYO         | Pazarlama                                | Güz      | Sakarya            |
| 14 | 1535.06016 | Nurayım  | COLDOŞBAEVA     | MYO         | Pazarlama                                | Güz      | Sakarya            |
| 15 | 1314.02022 | Arzıgül  | KALIK KIZI      | İlahiyat    | İslam Bilimleri                          | Güz      | Sakarya            |
| 16 | 1301.04001 | Asel     | BAKTİBEKOVA     | Edebiyat    | Batı Dilleri (İngiliz Dili Ve Edebiyatı) | Güz      | Adnan Menderes     |
| 17 | 1301.01029 | Sezim    | ALİKEEVA        | Edebiyat    | Tarih                                    | Güz      | Trakya             |
| 18 | 1412.03015 | Arzıgul  | İMANKULOVA      | Fen         | Matematik                                | Güz      | Sakarya            |
| 19 | 1415Y13007 | Elbek    | KALBEKOV        | SBE         | Turizm Ve Otel İşl.                      | Güz      | Sakarya            |
| 20 | 1301.07019 | Anara    | KARİMOVA        | Edebiyat    | Felsefe                                  | Bahar    | Akdeniz            |

| No | Öğrenci No | Adı      | Soyadı         | Fakültesi      | Bölümü                    | Yarıyılı | Gittiği Üniversite |
|----|------------|----------|----------------|----------------|---------------------------|----------|--------------------|
| 21 | 1302.04004 | Aybala   | TAALAYBEK KIZI | İİBF           | Uluslararası İlişkiler    | Bahar    | Abant İzzet Baysal |
| 22 | 1307.01003 | Aycamal  | AMANOVA        | Turizm         | Turizm ve Otelcilik       | Bahar    | Akdeniz            |
| 23 | 1302.04036 | Barçinoj | ERGAŞEVA       | İİBF           | Uluslararası İlişkiler    | Bahar    | Sakarya            |
| 24 | 1310.01001 | Begayım  | ABDRAEVA       | Güzel Sanatlar | Sahne Sanatları           | Bahar    | Akdeniz            |
| 25 | 1302.04001 | Bencamin | BAHTIBEKOV     | İİBF           | Uluslararası İlişkiler    | Bahar    | Dumplu Pınar       |
| 26 | 1307.01004 | Carın    | ADILBEKOVA     | Turizm         | Turizm ve Otelcilik       | Bahar    | Düzce              |
| 27 | 1404.01012 | Cıpargül | ÇOLPONOVA      | Mühendislik    | Bilgisayar Mühendisliği   | Bahar    | Karabük            |
| 28 | 1301.06003 | Dinara   | ASANOVA        | Edebiyat       | Sosyoloji                 | Bahar    | Anadolu            |
| 29 | 1301.07007 | RAHAT    | TURDUBAEVA     | İletişim       | Gazetecilik               | Bahar    | Cumhuriyet         |
| 30 | 1303.01018 | Nazira   | ALMAZBEKOVA    | İletişim       | Gazetecilik               | Bahar    | Selçuk             |
| 31 | 1302.01024 | Nurbek   | OROZALİEV      | İİBF           | İktisat                   | Bahar    | Anadolu            |
| 32 | 1301.02021 | Nurgiza  | TURGUMBEKOVA   | Edebiyat       | Türkoloji                 | Bahar    | Trakya             |
| 33 | 1302.02016 | Nurseyt  | CANIBAY UULU   | İİBF           | İşletme                   | Bahar    | Samsun 19 Mayıs    |
| 34 | 1301.06007 | Rıskül   | TOKTOSUN KIZI  | Edebiyat       | Sosyoloji                 | Bahar    | Selçuk             |
| 35 | 1302.04007 | Saltanat | ORUZBEKOVA     | İİBF           | Uluslararası İlişkiler    | Bahar    | Abant İzzet Baysal |
| 36 | 1301.04014 | Ziyagül  | SABIROVA       | Edebiyat       | İngiliz Dili ve Edebiyatı | Bahar    | Selçuk             |
| 37 | 1302.04009 | Zuura    | CAPAROVA       | İİBF           | Uluslararası İlişkiler    | Bahar    | Sakarya            |

## 6. Üniversitede yabancı uyruklu öğrenci sayısı ve oranı

Üniversitemizdeki yabancı uyruklu öğrenci sayıları akademik birimler bazında Form F4-B'de gösterilmiştir. Ayrıca üniversitemizdeki yabancı uyruklu öğrencilerle ilgili bilgiler Üniversitemizin web sitesinden <http://oidb.manas.edu.kg/ss.php> güncel olarak yayınlanmaktadır.

## 7. Öğrenci toplulukları ve faaliyet sayıları

2016-2017 eğitim-öğretim yılında Üniversitemizde faaliyet gösteren öğrenci kulüpleri, kulüplere üye olan öğrenci sayısı ve bunların toplam öğrenci sayısına oranı aşağıdaki tabloda sunulmuştur.

### Öğrenci Kulüpleri ve Üye Sayıları

| No | Kulüp                          | Üye Sayısı |
|----|--------------------------------|------------|
| 1  | Turizm Kulübü                  | 10         |
| 2  | Enactus Kulübü                 | 23         |
| 3  | Tiyatro Kulübü                 | 36         |
| 4  | Uluslararası İlişkiler Kulübü  | 18         |
| 5  | Manas Debate (Münazara) Kulübü | 48         |
| 6  | Yönetim ve Ekonomi Kulübü      | 10         |
| 7  | Tamaşaka Kulübü                | 17         |
| 8  | PR Reklamcılık Kulübü          | 25         |

|                                 |   |               |
|---------------------------------|---|---------------|
| 9                               | “Biota”Çevre Kulübü                       | 16            |
| 10                              | Felsefe Kulübü                            | 15            |
| 11                              | Ak-Niyet Yardım Kulübü                    | 105           |
| 12                              | Canırık Edebiyat Kulübü                   | 10            |
| 13                              | Kayak Kulübü                              | 14            |
| 14                              | AIESEC Kulübü                             | 25            |
| 15                              | Kişisel Gelişim Kulübü                    | 45            |
| 16                              | Orta Asya Felsefe Kulübü                  | 10            |
| 17                              | Sinema Kulübü                             | 10            |
| 18                              | Folklor Klübü                             | 10            |
| 19                              | Dağcılık Arama Kurtarma İlk Yardım Kulübü | 10            |
| 20                              | “Vefa” Kulübü                             | 10            |
| 21                              | İngilizce Konuşma Kulübü                  | 28            |
| 22                              | “Oyloşov” İntellektüel Kulübü             | 65            |
| 23                              | Bisiklet Kulübü                           | 10            |
| 24                              | Agro Progress Kulübü                      | 22            |
| 25                              | Müzik Kulübü                              | 18            |
| <b>Kulüp Üye Öğrenci Sayısı</b> |   | <b>610</b>    |
| <b>Toplam Öğrenci Sayısı</b>    |   | <b>5614</b>   |
| <b>Oran</b>                     |   | <b>%10,86</b> |

## b. Öğrenci İlişkileri (Yönetim Yapısı)

### 1. Öğrenci kabul yöntemleri ve ilkeleri

Üniversiteye öğrenci kabulü ‘Eğitim-Öğretim ve Sınav Yönetmeliği’nin 4. Maddesi doğrultusunda yapılmaktadır.

### 2. Mevcut ve potansiyel öğrencilerin beklenti ve şikâyetlerini alma mekanizmaları ve geri bildirim prosedürleri

Üniversiteye ulaşan her türlü başvuru aynı yolla cevaplandırılmaktadır. Ayrıca Üniversitenin iletişim web alanları güncel olarak kontrol edilerek gelen başvurular cevaplandırılmaktadır. Tüm akademik ve idari birimlerin web iletişim adresleri mevcuttur.

Genel Sekreterlik : [bilgi.gensek@manas.edu.kg](mailto:bilgi.gensek@manas.edu.kg)

Öğrenci İşleri : [bilgi.oidb@manas.edu.kg](mailto:bilgi.oidb@manas.edu.kg)

### 3. Öğrenci memnuniyet ölçüm yöntemleri ve sonuçları değerlendirme prosedürleri

Önceliğimiz öğrenci memnuniyeti olduğu için üniversite web sayfasında yayınlanan öğrenci anketi, değişik anket uygulamaları, öğrenci temsilcilerinin ilgili kurullarda dile getirdikleri öneri ve talepler, Rektörlük Makamınca yapılan açık görüşme ve yapılan genel öğrenci toplantıları yoluyla gerçekleştirilmektedir. Elde edilen veriler ilgili birim ve/veya komisyonlarca değerlendirilmekte ve sonuçları Rektörlük Makamına sunulmaktadır.

### 4. Öğrencilerin karar mekanizmalarına katılımı

Öğrenci Konseyinin Üniversite Yönetimine katılımı:

- Öğrenci Konseyi başkan ve başkan yardımcısı, öğrencileri ilgilendiren konularda Üniversitemiz Senatosuna katılmakta ve görüşlerini dile getirmektedir.
- Öğrenci Konseyi Fakülte Temsilcileri, öğrencilerle ilgili konularda Fakülte/Yüksek Okul Yönetim Kurullarına katılmaktadır.
- Öğrenci Konseyi Yurt Temsilcisi, Öğrenci Yurtları Yönetim Kurulu toplantılarına katılıp görüş ve taleplerini bildirmektedir.

- d) Öğrenci Konseyi başkan ve/veya başkan yardımcısı ulusal ve uluslararası öğrenci konseyi toplantılarına iştirak etmektedir.
- e) Üniversitemizde düzenlenen faaliyet ve etkinliklerde ilgili komisyonlarda da Öğrenci Konseyi temsilcileri yer almaktadır. Ayrıca Öğrenci Konseyi Rektörlüğümüz ile irtibat halinde doğrudan bilimsel, sosyal, kültürel ve sportif faaliyetler yapmaktadır.

Öğrenci Konseyi ilgili üniversite yönetim organlarına öğrencilerin ihtiyaçlarını, taleplerini rahatlıkla iletebilmektedir. Ayrıca Öğrenci ve Mezun Koordinasyon Şube Müdürlüğü ile Üniversitede öğrenci örgütlenmesi faaliyetlerin planlı bir şekilde yapılmasını sağlamaktadır. 'Öğrenci Konseyi ve Öğrenci Kulüpleri Yönergesi' hükümlerine göre Öğrenci Konseyi çatısı altında düzenlenmektedir. Öğrenci Konseyi bünyesindeki bölüm/program temsilcileri bölüm genel kurulu, fakülte temsilcileri fakülte yönetim kurulu, Konsey Başkanı ve Yardımcısı Senato toplantılarına katılarak öğrencilerle ilgili konularda görüş bildirmektedirler.

#### 5. Başarı değerlendirme ve mezuniyet koşulları

Başarı değerlendirme ve mezuniyet koşulları "Eğitim-Öğretim ve Sınav Yönetmeliği"nin 20, 24, 28, 29, 30 ve 31. maddeleri hükümlerine göre yürütülmektedir.

#### 6. Mezunlarla ilişkileri yönetmek üzere kullanılan mekanizmalar

Üniversitemiz mezunlarıyla ilişkileri yönetmek, sürekli iletişim ve işbirliği içinde olmak üzere "Kırgızistan-Türkiye Manas Üniversitesi Mezunları ve Mensupları Derneği Kurulmuştur.

Üniversitemiz mezunlarımızla mezuniyet sonrası;

- İletişim ve işbirliği içerisinde olmak,
- Üniversitemizin tanıtımında kendilerinden yararlanmak,
- İstihdam imkânlarını birlikte araştırmak,
- Mesleki ve kişisel gelişimlerine destek vermek,
- Çalışan mezunlarımızın işyerleri ile mümkün olan işbirliklerini kurabilmek,

amacıyla KTMÜ Mezunları ve Mensupları Derneğine ([www.manasmezunlari.net](http://www.manasmezunlari.net)) büyük önem vermektedir.

#### 7. Yandal ve çift anadal programları ile ilgili süreçler

Üniversitede yandal ve çift anadal uygulamaları "Yandal Programı Yönergesi" ve "Çift Anadal Programı Yönergesi" hükümleri doğrultusunda yürütülmektedir.

#### 8. İntibak ve muafiyet ölçütleri

İntibak ve muafiyet ölçütleri tanımlanmıştır. İntibak işlemleri ve muafiyet işlemleri "Eğitim-Öğretim ve Sınav Yönetmeliği"nin 10. ve 17. maddeleri doğrultusunda yapılmaktadır.

#### 9. Kurumda yatay geçiş imkânları ve süreçleri

Kurumda yatay geçiş süreçleri tanımlıdır. "Eğitim-Öğretim ve Sınav Yönetmeliği"nin 10. maddesine göre yapılmaktadır.

### c. Öğrenci Destek Hizmetleri

Üniversitemizde öğrencilere eğitim-öğretimin yanısıra burs, sosyal, kültürel, psikolojik, sanatsal ve sportif hizmetler sunulmaktadır. Bunlar ile ilgili detaylar aşağıda verilmiştir.

1. Öğrencilere sunulan destek hizmetleri miktar ve yüzdeleri (yurt sayısı, yurtların konaklama kapasitesi, faydalanan öğrenci oranı, burs çeşitleri ve miktarları, burs alan öğrenci oranları)

#### Öğrencilere Sunulan Destek Hizmetlerine İlişkin Oransal Dağılım

| Hizmet Türü            | Miktarı                | Faydalanan Öğrenci Sayısı      | Öğrenci Oranı                  |
|------------------------|------------------------|--------------------------------|--------------------------------|
| İnternet erişimi       | 260 Mb/s, 24/7         | Bütün öğrenciler               | Bütün öğrenciler               |
| İnternet (9:00-22:00)  | 60 bilgisayar          | 30 kişi aynı anda              | Bütün öğrenciler               |
| İnternet (Kablosuz)    | Kampüs içinde belli    | Bütün öğrenciler               | Bütün öğrenciler               |
| Eposta hesabı          | 1 adet                 | Bütün öğrenciler               | Bütün öğrenciler               |
| Staj                   | Başvuru sayısına bağlı | 5 öğrenci/yıl                  | 5 öğrenci/yıl                  |
| Temizlik Hizmeti       | 100 kişi               | Bütün öğrenciler               |                                |
| Bahçe Bakım ve Peyzaj  | 27                     | Bütün öğrenciler               |                                |
| Güvenlik               | 58                     | Bütün öğrenciler               |                                |
| Ulaşım/Servis Aracı    | 2                      | Bütün öğrenciler               |                                |
| Burs                   | Bütün öğrenciler       |                                |                                |
| Barınma                | Bütün öğrenciler       |                                |                                |
| Sağlık                 | Bütün öğrenciler       |                                |                                |
| Yemek                  | Bütün öğrenciler       |                                |                                |
| Psikolojik Danışmanlık | Bütün öğrenciler       | İhtiyaç duyan bütün öğrenciler | İhtiyaç duyan bütün öğrenciler |

#### Burs Sağlama

Üniversite öğrencilerine “KTMÜ Burs Yönetmeliği” hükümleri çerçevesinde ödenen burs türleri aşağıda sunulmuştur:

#### Lisans

##### Giriş kontenjanı bursu

Giriş kontenjanı bursu, hazırlık sınıfı süresince ve birinci sınıfın ilk yarıyılında aşağıdaki kademelere göre verilen bir bursdur. Bir öğrenci bu kademelerin sadece birinden burs alabilir. Giriş kontenjanı bursunu alan öğrenciler, birinci sınıfın ikinci yarıyılından itibaren akademik başarı bursu kriterlerine tâbi olurlar.

- Birinci kademe:** Manas-ÖSYS'de bir puan türünde (Sözel/Sayısal/Eşit Ağırlık), Kırgız Devlet Sınavı'nda (GRANT/ORT) ilk 50 dereceye giren ve Kırgız Cumhuriyeti Eğitim ve Bilim Bakanlığı'nın yapmış olduğu bilim olimpiyatlarında her dalda ilk üç dereceye giren öğrenciler ile T.C. ÖSYS'de ilk %15'lik dilime girerek üniversiteye kayıt olan öğrencilere verilen bursdur.
- İkinci kademe:** Manas-ÖSYS'de bir puan türünde (Sözel/Sayısal/Eşit Ağırlık) ve Kırgız Devlet Sınavı'nda (GRANT/ORT) ikinci 50 (51-100) dereceye giren öğrenciler ile T.C. ÖSYS'de ilk % 20'lik dilime girerek üniversiteye kayıt yaptıran öğrencilere verilen bursdur.

**Destek bursu**

Üniversiteye Türkiye ve Kırgızistan dışından kabul edilen öğrencilere akademik başarı bursunun birinci kademesine göre hazırlık sınıfı süresince ve birinci sınıfın ilk yarıyılı sonuna kadar verilen bir bursdur. Destek bursunu alan öğrenciler, birinci sınıfın ikinci yarıyılından itibaren akademik başarı bursu kriterlerine tâbi olurlar.

**Akademik başarı bursu**

Birinci sınıfın ikinci yarıyılında başlayan ve her yarıyılın sonunda öğrencilere akademik başarıları dikkate alınarak genel akademik not ortalamalarına göre verilen bir bursdur.

- a. **Birinci kademe:** Genel akademik not ortalaması 3.50-4.00 arasında olan öğrencilere verilen bursdur.
- b. **İkinci kademe:** Genel akademik not ortalaması 3.00-3.49 arasında olanlara verilen bursdur.

**Milli sporcu bursu**

Kırgız Cumhuriyeti ve Türkiye Cumhuriyeti'ni uluslararası müsabakalarda olimpiik spor branşlarında temsil eden ve milli sporcu unvanını kazanmış öğrencilere, giriş kontenjan bursunun birinci kademesine göre hazırlık sınıfı süresince ve birinci sınıfın ilk yarıyılı sonuna kadar verilen bir bursdur. Bu burs birinci sınıfın ikinci yarıyılından itibaren genel akademik not ortalaması 2.50'nin üzerinde olan öğrencilere ödenmeye devam edilir. Milli sporcu bursunu alan öğrenciler Üniversitenin uygun göreceği üniversiteler arası müsabakalara Kırgızistan-Türkiye Manas Üniversitesi'ni temsilen katılmak zorundadırlar. Aksi takdirde bursları kesilir.

Milli sporcu bursu almaya hak kazanabilmek için öğrencinin ilgili bakanlık veya federasyondan alacağı son üç (3) yıla ait milli sporcu belgesi ile yazılı başvuruda bulunması ve bu durumun Üniversite Yönetim Kurulu'nda onaylanması gerekir.

**Yüksek Lisans****Başarı bursu**

Lisansüstü Başarı Bursu öğrencilerin akademik başarılarına göre verilen bursdur. Lisansüstü Giriş Bursunu alan öğrenciler, ikinci yarıyıldan itibaren Lisansüstü Başarı Bursu kriterlerine tabi olurlar. Lisansüstü Başarı Bursu, ikinci yarıyılın başından itibaren her yarıyıl sonunda öğrencilerin akademik başarılarına göre yeniden değerlendirilir. Bu burs, başarısız dersi bulunmamak, genel akademik not ortalamaları yüksek lisansta en az 3.00 ve doktora/sanatta yeterlik programlarında en az 3.50 olmak şartıyla her anabilim dalında yüksek lisans ve doktora/sanatta yeterlik programlarından üçer öğrenciye verilir.

**Destek bursu**

Üniversiteye Türkiye ve Kırgızistan dışından kabul edilen öğrencilere, Enstitünün teklifi ve Üniversite Yönetim Kurulu kararı ile verilen bursdur. Lisansüstü Destek Bursu verilen öğrencilerin eğitim-öğretim saatleri dışında ilgili anabilim dalı ve/veya enstitünün çalışmalarına yardımcı olmaları zorunludur.

Lisansüstü Başarı Bursu ve Lisansüstü Destek Bursu'ndan her öğrenci yüksek lisans ve doktora/sanatta yeterlik programları için ancak birer defa yararlanabilir. Daha önce Üniversitede bir yüksek lisans ve doktora/sanatta yeterlik programını tamamlayıp ikinci



bir yüksek lisans ve/veya doktora programına kayıt yaptıran öğrencilerden, önceki programlarında burs alanlar lisansüstü burslarından yararlanamaz. Bu burslar, Kırgızistan-Türkiye Manas Üniversitesinde tam zamanlı olarak akademik ve idari görevlerde çalışan elemanlara ödenmez.

### Barınma yardımı

Rektörlükçe üniversite mevzuatının öngördüğü şartlar çerçevesinde üniversite misafirhanelerinde öğrencilerin ücretsiz barınmalarını sağlamak amacıyla yapılan bir yardımdır (Diğer Türk Cumhuriyetleri ve Türk Topluluklarından gelenlere öncelik tanınır).

Ayrıca Üniversitedeki T.C. uyruklu öğrenciler T.C. Kredi ve Yurtlar Kurumu kriterleri çerçevesinde Öğrenim Kredisi ve Öğrenim Bursu almaktadırlar. 2017 yılı Nisan ayına ait burs bilgileri Form F26'da verilmiştir.

### Barınma Hizmetleri

Üniversitemizde barınma hizmetleri "Öğrenci Evleri Yönergesi" hükümleri çerçevesinde verilmekte olup, Kırgızistan-Türkiye Manas Üniversitesi Cengiz AYTMATOV Kampüsü içinde yer alan ve 2000-2001 öğretim yılı başında açılan 6 katlı (B Blok) Manas Kız ve Erkek Öğrenci Evi ile yine 2013-2014 öğretim yılında faaliyete geçen 680 yataklı A Blok Öğrenci Evleri de öğrencilere hizmet vermektedir. Ayrıca kampüs içinde bulunan 9 katlı apartman içinde de Üniversitemiz tarafından satın alınan 40 daire öğrencilerin barınmaları için düzenlenmiştir.

Üniversitemiz Öğrenci Evleri'nde barınmayı talep ederek başvuruda bulunan öğrencilerin tamamının bu talebi yılsonuna kadar ilan edilen yedek liste alımlarıyla karşılanmış olup, 2016-2017 eğitim-öğretim yılında mevcut ön lisans, lisans ve lisansüstü öğrencilerinin Öğrenci Evlerimizde barınması sağlanmıştır.

Öğrenci evlerimizde başvuran öğrencilerin kabul sistemi öğrencilerin ailevi durumları (Sağlık, Kardeş sayısı) ve yaşadığı şehrin uzaklık durumuna göre puanlama sistemi ile yapılmaktadır. Belirli kriterler ile yurtda yaşayan öğrencilerimizin öğrenci evi kurallarını ve düzeni bozacak davranışlarda bulunması puanlarına eksi olarak kaydedilmekte ve bir daha ki yıl söz konusu puanları azaldığı için sıralamada değişiklik olmasına neden olacaktır.

2016-2017 Eğitim-Öğretim Yılında Öğrenci Evlerinde Barınan Öğrencilerin Ülkelere Dağılımı

| ÜLKE        | Hazırlık Sınıfı |       | Ara Sınıflar |       | TOPLAM |       | GENEL TOPLAM | ORAN (%) |
|-------------|-----------------|-------|--------------|-------|--------|-------|--------------|----------|
|             | Kız             | Erkek | Kız          | Erkek | Kız    | Erkek |              |          |
| AFGANİSTAN  | 8               | 35    | 2            | 14    | 10     | 49    | 59           | 4,32     |
| AZERBAYCAN  | -               | -     | -            | 5     | -      | 5     | 5            | 0,36     |
| ÇİN         | 12              | 4     | 2            | 4     | 14     | 8     | 22           | 1,61     |
| KAZAKİSTAN  | 4               | 5     | 8            | 13    | 12     | 18    | 30           | 2,19     |
| MOĞOLİSTAN  | 1               | 1     | 2            | 1     | 3      | 2     | 5            | 0,36     |
| ÖZBEKİSTAN  | 2               | -     | 18           | 10    | 20     | 10    | 30           | 2,19     |
| RUSYA       | 1               | 2     | 3            | 1     | 4      | 3     | 7            | 0,51     |
| TACİKİSTAN  | 5               | 31    | 12           | 30    | 17     | 61    | 78           | 5,71     |
| TÜRKMENİSTA | -               | 1     | -            | 1     | -      | 2     | 2            | 0,14     |
| TÜRKİYE     | 20              | 69    | 41           | 33    | 61     | 102   | 163          | 11,98    |
| KIRGIZİSTAN | 226             | 80    | 542          | 116   | 768    | 196   | 964          | 70,622   |

| ÜLKE          | Hazırlık Sınıfı |            | Ara Sınıflar |            | TOPLAM     |            | GENEL TOPLAM | ORAN (%)   |
|---------------|-----------------|------------|--------------|------------|------------|------------|--------------|------------|
|               | Kız             | Erkek      | Kız          | Erkek      | Kız        | Erkek      |              |            |
| <b>TOPLAM</b> | <b>279</b>      | <b>228</b> | <b>90</b>    | <b>228</b> | <b>909</b> | <b>456</b> |              | <b>100</b> |

### Sağlık Hizmetleri

Sağlık Kültür ve Spor Dairesi bünyesinde yer alan Sağlık Merkezi Müdürlüğü, 1999 yılından itibaren öğrencilerimize, personelimize ve personel ailelerine sağlık hizmeti vermeye başlamıştır. 2010 yılında, C. Aytmatov Yerleşkesindeki müstakil binalardan biri Sağlık Merkezi olarak tefriş edilmiş ve hizmete açılmıştır. Üniversitemizin 2 ayrı noktasında (Merkez Bina ve Müstakil Sağlık Merkez Villası) sağlık hizmeti verilmektedir.

Öğrenci Evinde de 2 ayrı Revir odası (kız ve erkek) hazır bulunmaktadır. Sağlık Merkezi Müdürlüğü bünyesinde 7 hekim ve 9 hemşire görev yapmaktadır. Sağlık merkezimiz 7/24 saat hizmet vermektedir.

Sağlık Merkezi Müdürlüğü'nün Faaliyetleri (01 Eylül 2016 – 31 Ağustos 2017 tarihleri arası):

- Sağlık Merkezine başvuran öğrenci ve personel sayısı: 10502
- Başka sağlık kurumlarına sevk edilen öğrenci ve personel sayısı: 467
- Sağlık taramasından geçirilen öğrenci ve personel sayısı: 5820

Sağlık Merkezi K.C. Sağlık Bakanlığına bağlı Denetleme Organları ve İlgili Sağlık Kurumları ile iş birliğinde bulunmakta ve hizmet sözleşmeleri hazırlanıp gerçekleştirilmektedir.

Merkezimizde bulunan Ultrasonografi, Elektrokardiyografi, Hasta başucu monitör, Röntgen cihazları vb. düzenli çalışmaktadır. Merkezdeki ilaçların kullanım süreleri kontrol edilerek, tasnifleri ve sayımı düzenli olarak yapılmaktadır. Üniversite öğrencilerine ve personellerine her yılda bir defa göğüs röntgen kontrolü gerçekleştirilmektedir (akciğer tüberkülozu ve vb. hastalıkları önlemek amacıyla). Öğrenciler için Merkezimizde aktüel konularda seminerler düzenleniyor.

Beden Eğitimi ve Spor Yüksekokulunun Özel Yetenek Sınavlarında, Manas-ÖSS'da ve diğer faaliyet ve etkinliklere de sağlık hizmeti verilmektedir.

### Sağlık Hizmetleri

| Birim                  | Hasta Sayısı  |
|------------------------|---------------|
| Acil Servis Hizmetleri | 9             |
| Ameliyatlık Hasta      | 72            |
| Poliklinik Hasta       | 10.248        |
| Öğrenci Dış Tedavisi   | 173           |
| <b>TOPLAM</b>          | <b>10.502</b> |

### Yemek Hizmeti

Üniversitemizde 2 öğrenci ve 2 personel yemekhanesinde günlük ortalama 2200-2300 kişiye yemek hizmeti verilmektedir. Yemekler, Üniversite mutfağında üretilmektedir. Ayrıca Üniversitenin 6 ayrı noktasında kantin bulunmaktadır. Bunun yanında her ay 270 öğrenciye Öğrenci Yardım Fonu desteği ile günlük bir öğün ücretsiz yemek verilmektedir. Öğrenci ve Personel için çıkarılan yemeklerimiz mevsimine göre kalori gereksimi hesaplanarak çıkarılmaktadır. Aylık yemek menümüz web sayfamızda yayınlanmaktadır.

1 Eylül 2016 - 31 Mayıs 2017 tarihleri arasında Üniversite yemekhanesinde 384 450 porsiyon yemek ve 160 860 adet ekmek, 202 390 adet samsı, 73 360 adet simit, 35 820 adet top kek ve 34 330 adet poğaçaya üretilmiştir.

#### Yemek Ücretleri

| Hizmet Alanlar    | Kartlı Fiyatı (Som) | Nakit Fiyatı (Som) |
|-------------------|---------------------|--------------------|
| Öğrenci           | 60                  | 75                 |
| Akademik Personel | 110                 | 150                |
| İdari personel    | 90                  | 110                |

#### Öğrenci Gelişim ve Danışma Merkezi

2016-2017 Eğitim-öğretim yılında Öğrenci Gelişim ve Danışma Merkezi hizmetlerinden toplam 1.340 öğrenci yararlanmış olup, basılı materyal dağıtım hizmetleri dâhil çeşitli faaliyetler aracılığıyla toplam 2.764 öğrenciye ulaşılmıştır. Sunulan hizmet ve katılımcı öğrenci sayısı aşağıdaki tabloda sunulmaktadır:

| 01 Eylül 2016-30 Haziran 2017          | Öğrenci Sayısı |
|--|----------------|
| Bireysel Psikolojik Danışma Hizmetleri | 99             |
| Danışmanlık Hizmetleri                 | 458            |
| Gelişimsel Psiko eğitim Programları    | 783            |
| Basılı Materyal Dağıtım Hizmetleri     | 1.424          |
| <b>Toplam</b>                          | <b>2.764</b>   |

#### Üniversite veya Yerleşke Dışı Kültürel Etkinliklere Katılım

Üniversite veya yerleşke dışı kültürel etkinlikler ile ilgili bilgiler aşağıdaki Tablo'da gösterilmiştir.

#### 2016-2017 Eğitim-Öğretim Yılında Üniversite Yerleşkesi Dışında Yapılan Kültürel ve Sanatsal Faaliyetler

|    | Tarih       | Faaliyet                                   | Yer  | Görevlendirilen Personel                  |
|----|-------------|--|--|---|
| 1  | Kasım 2016  | Atatürkü Anma Proqramı                     | Atatürk Parkı                              | Kültür Şefliği                            |
| 2  | Kasım 2016  | K.C. Öğrenciler (Student) Günü             | Filarmoniya                                | 'Dastan', 'Modern Dans' grupları          |
| 3  | Aralık 2016 | Hayırsever Konseri                         | Filarmoniya                                | 'Manas'ın Kızları' grubu                  |
| 4  | Aralık 2016 | Yeni Yıl kutlama konseri                   | Kimsesiz çocuklar evi                      | 'Manas'ın Kızları' grubu                  |
| 5  | Mart 2017   | Çaştar Ligası                              | Kapalı Spor Salonu                         | 'Modern Dans', 'Sancıra' grupları         |
| 6  | Mart 2017   | Nevruz bayramı                             | EITRK                                      | 'Manas'ın Kızları' grubu                  |
| 7  | Nisan 2017  | K.C. Geleneksel Müzik Günleri              | Kırgızistan Bilimler Akademisi             | 'Dastan' Komuzcular grubu                 |
| 8  | Nisan 2017  | Hayırsever Konseri                         | Kapalı Spor Salonu                         | 'Sancıra' grubu                           |
| 9  | Mayıs 2017  | Eğitim Fuarı                               | Ala-Too Meydanı                            | 'Manas'ın Kızları' grubu                  |
| 10 | Mayıs 2017  | Uluslararası Türk Dünyası Âşıklık Geleneği | Kırgızistan Milli Opera ve Balet Tiyatrosu | 'Dastan' Komuzcular grubu                 |
| 11 | Mayıs 2017  | Huzur Evi'nde Konser                       | Huzur Evi                                  | 'Dastan' Komuzcular grubu, 'Sancıra' Dans |

## 2. Öğrenci danışmanlık sistemi

“Akademik Danışmanlık Yönergesi” çerçevesinde Üniversiteye kayıt yaptıran her öğrenciye bir akademik danışman tayin edilmektedir.

## 3. ÇALIŞAN ODAĞI

### a. İnsan Kaynakları Profili

#### 1. Akademik personel sayısı (Akademik birimlere göre), haftalık ders yükü (Akademik birimlere göre), Öğretim üyesi başına öğrenci sayısı (Akademik birimlere göre), ortalama çalışma yılı

Üniversitemiz personel temininde nicelikten ziyade nitelik öncelikli bir yaklaşım ile personel temini konusunda azami hassasiyet göstermektedir.

Akademik personelin birimler bazında sayıları Form F3-A, F3-B ve F3-C’de, haftalık ders programları Form F14’te, öğretim üyesi başına düşen öğrenci sayısı Form F12’de ve hizmet süreleri Form F27 de verilmiştir.

#### 2. İdari personel sayısı (Yaş ortalamasına, cinsiyete göre) ve ortalama çalışma yılı

İdari personel sayıları Form F23’te, İdari personelin birimler bazında hizmet süreleri Form F27’de, yaş ve cinsiyet oranları ise Form F28’de verilmiştir. Ayrıca akademik ve idari personelin yaş ve cinsiyet dağılımları aşağıdaki tablolarda verilmiştir.

#### Akademik Ve İdari Personelin Yaş, Cinsiyet Sayıları Ve Oranları (Tam Zamanlı)

| Yaş Aralığı         | T.C.       |            |           |           | K.C.       |           |            |            | DiĞER    |          |          |          | TOPLAM     |            | TOPLAM       |              |
|---------------------|------------|------------|-----------|-----------|------------|-----------|------------|------------|----------|----------|----------|----------|------------|------------|--------------|--------------|
|                     | Akademik   |            | İdari     |           | Akademik   |           | İdari      |            | Akademik |          | İdari    |          | Kadın      | Erkek      | Kadın (%)    | Erkek (%)    |
|                     | Kadın      | Erkek      | Kadın     | Erkek     | Kadın      | Erkek     | Kadın      | Erkek      | Kadın    | Erkek    | Kadın    | Erkek    |            |            |              |              |
| 61 ve üzeri         | 1          | 6          | 0         | 1         | 8          | 19        | 2          | 5          | 0        | 1        | 0        | 0        | 11         | 32         | 3,53         | 8,49         |
| 51-60               | 0          | 30         | 1         | 4         | 20         | 21        | 12         | 11         | 1        | 0        | 0        | 0        | 34         | 66         | 10,90        | 17,51        |
| 41-50               | 3          | 42         | 1         | 7         | 39         | 8         | 34         | 38         | 0        | 1        | 0        | 0        | 77         | 96         | 24,68        | 25,46        |
| 36-40               | 5          | 27         | 1         | 9         | 30         | 17        | 37         | 25         | 0        | 1        | 0        | 0        | 73         | 79         | 23,40        | 20,95        |
| 31-35               | 3          | 25         | 1         | 7         | 29         | 19        | 49         | 25         | 1        | 0        | 0        | 0        | 83         | 76         | 26,60        | 20,16        |
| 23-30               | 5          | 7          | 0         | 6         | 12         | 4         | 15         | 10         | 2        | 0        | 0        | 1        | 34         | 28         | 10,90        | 7,43         |
| 22 ve altı          | 0          | 0          | 0         | 0         | 0          | 0         | 0          | 0          | 0        | 0        | 0        | 0        | 0          | 0          | 0,00         | 0,00         |
| <b>Toplam</b>       | <b>17</b>  | <b>137</b> | <b>4</b>  | <b>34</b> | <b>138</b> | <b>88</b> | <b>149</b> | <b>114</b> | <b>4</b> | <b>3</b> | <b>0</b> | <b>1</b> | <b>312</b> | <b>377</b> | <b>100</b>   | <b>100</b>   |
| <b>Genel Toplam</b> | <b>154</b> |            | <b>38</b> |           | <b>226</b> |           | <b>263</b> |            | <b>7</b> |          | <b>1</b> |          | <b>689</b> |            | <b>45,28</b> | <b>54,72</b> |

(Ağustos 2017 tarihi esas alınmıştır)

#### Akademik Ve İdari Personelin Yaş ve Cinsiyet Yüzdeler Oranları (Tam Zamanlı)

| Yaş Dağılımı (% oran) | T.C.     |       |       |       | K.C.     |       |       |       | DiĞER    |       |       |       |
|-----------------------|----------|-------|-------|-------|----------|-------|-------|-------|----------|-------|-------|-------|
|                       | Akademik |       | İdari |       | Akademik |       | İdari |       | Akademik |       | İdari |       |
|                       | Kadın    | Erkek | Kadın | Erkek | Kadın    | Erkek | Kadın | Erkek | Kadın    | Erkek | Kadın | Erkek |
| 61 ve üzeri           | 0,00     | 4,38  | 0,00  | 2,94  | 5,80     | 21,59 |       | 4,39  | 0,00     | 33,33 | 0,00  | 0,00  |
| 51-60                 | 0,00     | 21,90 | 0,00  | 11,76 | 14,49    | 23,86 | 8,05  | 9,65  | 0,00     | 0,00  | 0,00  | 0,00  |
| 41-50                 | 17,65    | 30,66 | 25,00 | 20,59 | 28,26    | 9,09  | 22,82 | 33,33 | 0,00     | 0,00  | 0,00  | 0,00  |
| 36-40                 | 29,41    | 19,71 | 25,00 | 26,47 | 21,74    | 19,32 | 24,83 | 21,93 | 0,00     | 0,00  | 0,00  | 0,00  |
| 31-35                 | 17,65    | 18,25 | 25,00 | 20,59 | 21,01    | 21,59 | 32,89 | 21,93 | 0,00     | 0,00  | 0,00  | 0,00  |

|            |      |      |      |       |      |      |       |      |      |      |      |      |
|------------|------|------|------|-------|------|------|-------|------|------|------|------|------|
| 23-30      | 0,00 | 5,11 | 0,00 | 17,65 | 8,70 | 4,55 | 10,07 | 8,77 | 0,00 | 0,00 | 0,00 | 0,00 |
| 22 ve altı | 0,00 | 0,00 | 0,00 | 0,00  | 0,00 | 0,00 | 0,00  | 0,00 | 0,00 | 0,00 | 0,00 | 0,00 |

| Cinsiyete Göre Dağılım (% oran) |          |       |          |       |          |       |          |       |                |
|---------------------------------|----------|-------|----------|-------|----------|-------|----------|-------|----------------|
|                                 | T.C.     |       | K.C.     |       | DİĞER    |       | ORTALAMA |       | GENEL ORTALAMA |
|                                 | Akademik | İdari | Akademik | İdari | Akademik | İdari | Akademik | İdari |                |
| Kadın                           | 11,04    | 10,53 | 61,06    | 56,65 | 57,14    | 0,00% | 43,08    | 33,59 | 38,34          |
| Erkek                           | 88,96    | 89,47 | 38,94    | 43,35 | 42,86    | 0,00% | 56,92    | 66,41 | 61,66          |

### 3. Uluslararasılaşma kapsamında gelen/giden akademik ve idari personel sayısı, ortalama görev süreleri

Uluslararasılaşma kapsamında 2016-2017 eğitim-öğretim yılında 2547 Sayılı Yükseköğretim Kanunu'nun 39'uncu maddesi uyarınca ilk defa görevlendirilen öğretim üyesi sayısı 23 olup, 2016-2017 eğitim-öğretim yılında söz konusu kanun uyarınca görevlendirilen toplam öğretim üyelerinin Fakülte ve Yüksekokul bazında dağılımı aşağıdaki tabloda gösterilmiştir. Ayrıca 2016-2017 Eğitim-öğretim yılında 39'uncu madde uyarınca görevlendirilen tüm öğretim üyelerinin isim listesi Form F29'da verilmiştir.

| BİRİMİ                               | Prof. Dr. | Doç. Dr.  | Yrd. Doç. Dr. | Toplam    |
|--------------------------------------|-----------|-----------|---------------|-----------|
| Edebiyat Fakültesi                   | 4         | 4         | 2             | 10        |
| Fen Fakültesi                        | 2         | 1         | 2             | 5         |
| Güzel Sanatlar Fakültesi             |           | 1         |               | 1         |
| İktisadi ve İdari Bilimler Fakültesi | 2         | 6         | 5             | 13        |
| İlahiyat Fakültesi                   | 3         | 3         | 2             | 8         |
| İletişim Fakültesi                   | 1         | 2         |               | 3         |
| Mühendislik Fakültesi                |           |           |               |           |
| Veteriner Fakültesi                  | 3         | 4         |               | 7         |
| Ziraat Fakültesi                     | 2         |           |               | 2         |
| Beden Eğitimi ve Spor Y.O.           |           |           | 2             | 2         |
| Turizm ve Otelcilik Y.O.             |           | 1         | 2             | 3         |
| Yabancı Diller Y.O.                  |           |           |               |           |
| Meslek Y.O.                          | 1         | 1         | 1             | 3         |
| <b>TOPLAM</b>                        | <b>18</b> | <b>22</b> | <b>16</b>     | <b>56</b> |

### 4. Üniversitede yabancı uyruklu akademik personel sayısı ve oranı

Bunun yanı sıra 2016-2017 eğitim-öğretim yılında Çin Halk Cumhuriyeti'nden 5, Suriye'den 1 ve Amerika'dan 1 olmak üzere toplam 7 öğretim elemanı görev yapmıştır. 2016-2017 eğitim-öğretim yılında 2547 Sayılı Yükseköğretim Kanunu'nun 39'uncu maddesi uyarınca görevlendirilenlerden 20 öğretim elemanı görev süresinin dolması, kendi istegi vb. sebeplerle ayrılmışlardır.

### b. İnsan Kaynakları Yönetimi

#### 1. Çalışan beklenti ve şikâyetlerini alma mekanizmaları ve geri bildirim prosedürleri

Üniversitemizde çalışanların beklenti ve şikâyetleri yapılan anketler, bölüm kurulları, akademik genel kurullar, akademik ve idari toplantılar yoluyla alınmaktadır. Ayrıca bilgi edinme mevzuatı kapsamında Üniversitemiz web sayfasında oluşturulan iletişim web alanları güncel olarak kontrol edilerek gelen beklenti ve şikâyetler cevaplandırılmaktadır.

Bu bağlamda web sayfasında “Bir Fikrim Var..!” modülü ile personel ve öğrencilerin fikir-proje ve önerilerine ilişkin görüşleri alınarak periyodik dönemlerle değerlendirilmektedir. Tüm akademik ve idari birimlerin web iletişim adresleri mevcuttur. Üniversiteye ulaşan her türlü başvuru aynı yolla cevaplandırılmaktadır. Bunun yanı sıra Rektörlük Makamınca yapılan bilgilendirme toplantıları, web sayfasında yer alan haber ve duyurular ve açık görüşmelerle bilgi alış verişi sağlanmaktadır.

Genel Sekreterlik : [bilgi.gensek@manas.edu.kg](mailto:bilgi.gensek@manas.edu.kg)  
Personel Dairesi : [bilgi.personel@manas.edu.kg](mailto:bilgi.personel@manas.edu.kg)  
Öğrenci İşleri : [bilgi.oidb@manas.edu.kg](mailto:bilgi.oidb@manas.edu.kg)

## 2. Çalışan memnuniyet ölçüm yöntemleri ve sonuçları değerlendirme prosedürleri

Performans değerlendirme anketleri, yüz yüze yapılan görüşmeler, birim amirlerine verilen ve birim amirlerinden elde edilen bilgiler ile tüm bu çalışmaların ilgili birim amirleriyle yapılan değerlendirmeler bu prosedürü oluşturmaktadır.

Üniversitemiz web sayfasında bulunan “KTMÜ Anket” uygulaması ile çalışan memnuniyet ölçüm yöntemlerine girdi sağlanmaktadır.

## 3. Çalışanların karar mekanizmalarına katılımı ve yetkilendirilmesi için gerekli prosedürler

Üniversitemizde çalışanların karar mekanizmalarına katılımı ve ortak akıldan yararlanmaya özel bir önem verilmektedir. Akademik personel bölüm kurullarından itibaren söz sahibidir. İdari personel ise Üniversitemiz teşkilat şemasındaki gibi olup ilgili birim ve alt birimlerdeki tüm çalışanlar kararların oluşmasında fikir teatisinde bulunmak suretiyle icra makamına katkı sağlamaktadır.

## 4. Çalışanları takdir ve tanıma mekanizmaları

Çalışanları takdir ve tanıma ADEK görev yetki ve sorumlulukları çerçevesinde yapılmaktadır. Bu değerlendirmeler haftalık, aylık ve yıllık çalışma planları kapsamında değerlendirilmektedir.

## 5. Bireysel performans değerlendirme sistemi

Üniversitemizde akademik personelin kişisel performansı Akademik Personel Performans Değerlendirme Formu doldurularak birim amirleri tarafından Rektörlük makamına sunulmakta ve yıl bazlı değerlendirilmektedir.

İdari personel ise İdari Personel Yönetmeliği'nin 20. maddesi uyarınca İdari Personel Performans Değerlendirme Formu doldurulmak suretiyle ilgili birim amirleri tarafından yılda bir kez değerlendirilmekte ve Rektörlüğe sunulmaktadır.

## 6. Kariyer planlama sistemi

Üniversitemizde kariyer planlaması Öğretim Üyesi Yetiştirme Programı (ÖYEP) çerçevesinde yapılmaktadır. Bu amaçla Öğretim Üyesi Yetiştirme Programı (ÖYEP) Yönetmeliği çıkarılmış ve uygulamaya konulmuştur.

## 4. EĞİTİM VE ÖĞRETİM SÜREÇLERİ

### a. Program Eğitim Amacı

#### 1. Programların tanımlı ve yayınlanmış eğitim amaçları

Üniversitemizde faaliyette bulunan Fakülte, Yüksekokul, Enstitü ve Meslek Yüksekokulu bünyesindeki bütün programların eğitim amaçları ve hedefleri ilgili birim web alanlarında tanımlanmıştır. Bu bilgiler 2016-2017 Akademik Faaliyet Raporunda da mevcuttur.

### Program Çıktıları

#### 1. Tanımlı ve yayınlanmış program çıktıları

Üniversitemizde faaliyette bulunan Fakülte, Yüksekokul, Enstitü ve Meslek Yüksekokulu bünyesindeki bütün programların program çıktıları ilgili birim web alanlarında tanımlanmıştır.

#### 2. Derslerin tümü program çıktıları ile ilişkilendirilmiş mi?

Derslerin tamamı program çıktıları ile ilişkilendirilmiştir.

#### 3. Program çıktılarını kazandıracak tanımlı öğretim yöntemleri ve diğer faaliyetler

Program çıktılarını kazandıracak tanımlı öğretim yöntemleri mevcuttur.

### b. Eğitim Planı

#### 1. Program ve ders planlarını hazırlanma prosedürü (paydaş görüşleri alınarak, eşdeğer programlarla karşılaştırılarak vb.)

Üniversitemizde program ve ders planları Bologna Süreci ile uyumlu olarak hazırlanmaktadır. Aynı zamanda tüm mezunlarımıza Kırgız Cumhuriyeti Devlet Diploması verilmesi nedeniyle Kırgız Cumhuriyeti Eğitim ve Bilim Bakanlığının devlet standartları da göz önünde bulundurularak programlar hazırlanmaktadır.

#### 2. Derslerin iş yüküne dayalı olarak kredilendirmesi

Derslerin iş yüküne dayalı olarak kredilendirilmesi ile ilgili bilgiler Form F9'da verilmiştir.

#### 3. Ders sayılarının dönemlik dağılımı

Derslerin dönemlik dağılımı Form F9'da verilmiştir.

#### 4. Öğrenci ders materyallerine (ders kitabı, güncel ders notları, internette yayınlanan güncel sunuların) erişim mekanizmaları

Öğrenciler ders materyallerine Üniversitemiz Masaüstü Yayıncılık ve Matbaa birimi tarafından basılan ders kitaplarını satın alabilmekte, ders notlarının çoğaltabilmekte ve Üniversitemiz yayınlarına elektronik olarak <http://estore.manas.edu.kg/>, süreli yayınlara <http://journals.manas.edu.kg/>, uzaktan eğitim modülü içerisinde açılan ders notlarına ise <http://eders.manas.edu.kg/> ulaşabilmektedirler.

Ayrıca Kütüphane ve Dökümantasyon Dairesi Başkanlığına ait <http://library.manas.edu.kg/> sitesinden kullanıma açık uluslararası idexler sayesinde elektronik akademik çalışmalara ulaşma imkânı sağlamaktadır.

### İzleme ve İyileştirme

#### 1. Program amaçlarını ve çıktılarını sistematik olarak izleme ve iyileştirme süreçleri

Program amaçlarının ve çıktılarının sistematik olarak izleme ve iyileştirme süreçleri tanımlı olup izleme yöntemleri stratejik planda belirlenen hedef değerlere uygun olarak yapılmakta ve sonuçları değerlendirilerek gerekli iyileştirmeler yapılmaktadır.

#### 2. Program çıktıklarına ulaşıldığını kanıtlayan ölçme ve değerlendirme yöntemleri

Program çıktıklarına ulaşıldığını kanıtlayan ölçme ve değerlendirme yöntemleri AKTS de belirtilen kriterler doğrultusunda yapılan teorik ve tatbiki sınavlarla ölçülmektedir.

## 5. ARAŞTIRMA VE GELİŞTİRME SÜREÇLERİ

Üniversitemizde Araştırma ve Geliştirme Süreçleri ile ilgili kurulmuş idari bir yapı bulunmamakla birlikte, bu kapsamdaki faaliyetler Araştırma ve Uygulama Merkezleri aracılığı ile yapılmaktadır. Ayrıca yapımı tamamlanmış olan Teknoloji Merkezi bünyesindeki laboratuvarlarda araştırma ve geliştirme çalışmaları devam etmektedir. Mütevelli heyetinin kabul etmiş olduğu eylem planı doğrultusunda faaliyetlerini sürdürmektedir.

### a. Araştırma gelirlerinin ülke içindeki dağılımı (ülkede üniversiteye ayrılan pay nedir?) ve kurum içerisindeki dağılımı

Kırgızistan-Türkiye Manas Üniversitesi Milletlerarası Andlaşma uyarınca kurulmuş özel statüye sahip bir yükseköğretim kurumu olması nedeniyle genel bir bütçesi mevcuttur. Ayrıca verilen bir araştırma payı mevcut değildir.

### b. Ülkedeki ve kurumdaki AR-GE destek mekanizmaları

Üniversitemizde AR-GE çalışmaları kapsamında yapılan araştırma ve projelere Rektörlükçe özel önem verilmekte ve çalışmalar desteklenmektedir.

### c. Kurumun sahip olduğu AR-GE kapasitesi (AR-GE alanları vb.) ve uzmanlık alanları

Üniversitemizde döner sermaye sistemi olmadığından araştırma geliştirme faaliyetlerinden gelir elde edilmemektedir.

### d. Kurum tarafından yürütülen projeler (Destek çeşidine ve alanlarına göre)

2016-2017 eğitim-öğretim yılı boyunca Üniversitemiz tarafından desteklenen ve yürütülen projelerin listesi Form F17'de verilmiştir.

### e. Araştırma gelirlerinin öğretim üyesi başına dağılımı

Üniversitemizde döner sermaye sistemi olmadığından araştırma geliştirme faaliyetlerinden gelir elde edilmemektedir.

### f. Kurum tarafından yayınlanan bilimsel ve sanatsal dergi sayısı, indeksler tarafından taranan dergi sayısı,



Üniversitemiz tarafından yayınlanan dergilere;

- MANAS SOSYAL BİLİMLER DERGİSİ,
- MANAS FEN BİLİMLERİ DERGİSİ,

<http://journals.manas.edu.kg/> adresinden elektronik ortamda da ulaşılabilmektedir.

**g. Kurum tarafından düzenli olarak düzenlenen ulusal ve uluslararası bilimsel ve sanatsal faaliyetler (Konferans, kongre, sempozyum, sergi vb.)**

2016-2017 eğitim-öğretim yılı boyunca Üniversitemizce düzenlenen ulusal ve uluslararası bilimsel ve sanatsal faaliyetler listesi Form F19-A ve F19-B'de verilmiştir.

#### **h. Araştırma uygulama merkezlerinin sayısı**

Üniversitemizde kurulmuş olan Araştırma ve Uygulama Merkezlerinin sayısı 6'dır.

#### **i. Doktora öğrencisi sayısı/Öğretim üyesi sayısı**

2016-2017 eğitim-öğretim yılı boyunca Üniversitemiz Enstitülerindeki Doktora öğrencileri ve öğretim üyesi sayılarına Form F3-A, Form F3-B, Form F3-C ve Form F5'te verilmiştir.

#### **j. Yüksek Lisans öğrencisi sayısı/Öğretim üyesi sayısı**

2016-2017 eğitim-öğretim yılı boyunca Üniversitemiz Enstitülerindeki Yüksek Lisans öğrencileri ve öğretim üyesi sayılarına Form F3-A, Form F3-B, Form F3-C ve Form F5'te verilmiştir.

## **6. UYGULAMA VE HİZMET SÜREÇLERİ**

### **a. İşbirliği yapılan kurum ve kuruluşlar**

2016-2017 eğitim-öğretim yılında uluslararasılaşma hedefi ile yapılan anlaşmalardan söz konusu sunumda listesi verilmiştir. Ayrıca daha ayrıntılı bilgi ve diğer anlaşmalara <http://iro.manas.edu.kg/index.php/international-relations> linkinden ulaşılabilir.

### **b. Kurumun topluma yönelik olarak sağladığı hizmetler, düzenlediği faaliyetler**

Üniversitemizin kuruluş misyonu ve kurumsal yapısının bir gereği olarak topluma hizmeti başta gelen görevlerimizden saymakta, kamu ve özel kesim ile ulusal ve uluslararası sivil toplum kuruluşlarıyla işbirliği içinde toplumun bütün katmanlarına yönelik her türlü faaliyetin yanı sıra yıldönümü, anma, bayram ve özel gün toplantıları düzenlemektedir. Böylece, üniversite-toplum kaynaşması sağlanarak kurumsal kapasite geliştirilmektedir.

Ulusal ve uluslararası sivil toplum kuruluşları ve iş dünyası ile yapılan işbirlikleri sayesinde hem üniversite iş dünyasıyla bütünleşmekte hem de toplumun öncelikli ihtiyaçlarına göre akademik faaliyet alanları belirlenmekte ve eğitim-öğretim programları güncellenmektedir.

Ayrıca iş dünyasının ihtiyaç duyduğu alanlarda ortak projeler yapılması, danışmanlık hizmeti verilmesi, çalışan işgücünün eğitime yönelik kısa ve konuya özel kurslar düzenlenmesi ve üniversitenin sahip olduğu tesis, laboratuvar ve donanım imkânlarının

toplumla paylaşılmasına özen gösterilmektedir. Bütün bu çalışmaların bir sonucu olarak öğrencilerimize staj ve mezunlarımıza istihdam alanları oluşturulmakta ve iş dünyası ile üniversite arasında bilgi ve tecrübe paylaşımı sağlanmaktadır.

Bu kapsamda yapılan çalışmaların somut bir örneği olan Nitelikli İşgücü Geliştirme Programı başlatılmıştır. Bu proje ile ilgili olarak yapılan çalışmalara ve eğitim faaliyetlerine <http://nigep.manas.edu.kg/> adresinden ulaşılabilir.

#### c. Kurumun yaşam boyu öğrenim kapsamında sağladığı/sunduğu hizmetler, düzenlediği faaliyetler

Üniversitemiz eğitim-öğretimde bir marka olma hedefini gerçekleştirme yolunda ihtiyaç duyulan alanlarda açtığı yeni akademik birimlerle faaliyetlerini sürdürmektedir. Bu çerçevede üniversitenin tüm akademik birimlerinde program geliştirme ve güncelleme çalışmaları yapılarak insan merkezli ve hayat boyu öğrenme anlayışı ile eğitim-öğretimde teknoloji tabanlı öğrenme imkânları etkin olarak kullanılmaktadır.

#### d. Kurumun içerisinde bulunduğu işbirliği proje ve faaliyetleri

2016-2017 eğitim-öğretim yılı boyunca Üniversitemiz tarafından desteklenen ve yürütülen projelerin listesi Form F17'de verilmiştir.

#### e. Kurumsal sosyal sorumluluk çalışmaları

Sosyal sorumluluk ve çevreye duyarlılık ilkemizi gözönüne alarak, öğrenci ve öğretim elemanlarımızın sosyal ve kişisel gelişimlerinin desteklenmesi, moral ve motivasyonlarının güçlendirilmesi, aidiyet, sahibiyet ve mensubiyet duygularının geliştirilmesi, toplumla ve iş dünyası ile kaynaşmalarının sağlanmasına yönelik olarak akademik takvime paralel bir şekilde hazırlanıp uygulamaya konulan sosyal, kültürel, sanatsal ve sportif faaliyetler planımız çerçevesinde öğretim elemanı ve idari personelimizin de katılım ve desteği ile oluşturulan öğrenci konseyi ve öğrenci kulüplerimizin etkin katılımıyla akademik yıl boyunca bu bağlamda organize edilen faaliyetlerimizin gerçekleştirilmesine titizlik gösterilmektedir. Bu kapsamda yapılan faaliyetler listesi Form F8 de verilmiştir.

#### f. İşbirliği yönetim süreci

Üniversitemiz Stratejik Planı çerçevesinde belirlenmiş olan hedefler doğrultusunda yapılan işbirlikleri ile ilgili süreçler Üniversitemiz ile işbirliği yapılan kurum veya kuruluş arasında imzalanan protokol ile tanımlanmaktadır.

## 7. YÖNETSEL VE İDARİ-DESTEK SÜREÇLERİ

### a. Stratejik Yönetim

#### 1. Stratejilerin tanımlanmış ve hedeflere indirgenmiş mi?

Üniversitemiz 2017-2021 Stratejik Planı Mütevelli Heyet tarafından kabul edilmiştir. Üniversitemiz faaliyetlerini Stratejik Planda belirlenen amaç ve hedefler doğrultusunda sürdürmektedir.

## 2. Strateji ve hedeflerin kurum içerisinde yayılım durumu

Kırgızistan-Türkiye Manas Üniversitesinde stratejiler belirlendikten sonra sonuçlarının etkinliğini ölçmek üzere hedefler belirlenmiştir. Birimler kendi durumlarını gözönüne alarak belirlenen bu hedeflere ulaşmak üzere hedef değerler oluşturmuşlardır. Dönemsel olarak bu hedeflere ne ölçüde ulaşıldığının incelenmesi ve hedefe ulaşmak için gereken önlemlerin geliştirilmesi istenmektedir. Belirlenen hedefler tüm akademik ve idari birimler için ortak hedefler olduğu gibi, birimler kendilerine yönelik olarak da hedefler belirleyebilmektedir. Belirlenen hedefler ve birimlerin hedef değerleri Stratejik Plan içerisinde verilmiştir.

## 3. Eylem planları var mı? Varsa hangi eylem planları yapılmış?

Üniversitemizde stratejik yönetim çerçevesinde yönetsel ve idari destek süreçleri ile ilgili eylem planları mevcuttur.

## 4. Kaynakların tahsisi stratejik plana göre yapılmakta mıdır?

Üniversitemizde kaynakların tahsisinde ve bütçe planlamalarında stratejik plan ve belirlenmiş hedefler dikkate alınarak yapılmaktadır.

## 5. Kurumun SWOT analizi

Üniversitemiz SWOT Analizi Stratejik Plan içerisinde "Kırgızistan-Türkiye Manas Üniversitesinin İç ve Dış Çevre Analizi ile SWOT Analizi" başlığı altında mevcuttur.

## 6. Stratejik plan gelişen şartlara göre revize edilmekte midir? Nasıl?

Stratejik plan gelişen şartlara, ülkelerimizin içerisinde bulunduğu stratejik, sosyo-ekonomik ve kültürel gelişimlerine paralel olarak güncellenebilmektedir.

## 7. Hedeflere ulaşıp ulaşılmadığı nasıl izlenmektedir?

Stratejik Planda belirlenen hedeflere ulaşıp ulaşılmadığının nasıl izleneceği Stratejik Planda mevcuttur.

## b. Kalite yönetim sistemleri

### 1. Kurumun belirlenmiş bir kalite yönetim sistemi (Kurum eğitim, öğretim, araştırma, idare/yönetim ve topluma sunulan hizmetler açısından bir kalite güvence sistemine/kalite yönetim sistemine sahip mi?) var mı? Varsa, kapsamı nedir? Hangi süreçleri kapsar?

Kırgızistan-Türkiye Manas Üniversitesi (KTMÜ), başta öğrenci ve tüm paydaşların memnuniyetinin esas teşkil ettiği bir çalışma sistemini kurumsal hedef olarak seçmiş; bu doğrultuda "Kalite" kavramını, belirleyici unsur ve hizmetin sonucunu tayin edici temel ölçüt olarak kabul etmiştir. Üniversitemizde, hedefe yönelik olarak 2010 yılından itibaren "Kalite Yönetim Sistemi" ilkeleri doğrultusunda bir "Kalite Yönetim Sistemi" oluşturulmuş ve 2014 yılında ISO 9001 toplam kalite yönetim belgesini almaya hak kazanmıştır.

Kırgızistan-Türkiye Manas Üniversitesi, en iyi eğitim-öğretimi vermek, paydaşların, tedarikçilerin ve buna ek olarak çalışanlarının memnuniyet düzeyini artırmak için Kalite Yönetim Sistemi ilkeleri çerçevesinde faaliyetlerini yürütmektedir.

Kalite Yönetim Sisteminin genel çerçevesi ile sunulduğu Kalite El Kitabı, Üniversitemizde hizmet kalitesini etkileyen tüm faaliyetler ve bunları gerçekleştiren tüm birimleri kapsamaktadır.

- a. Doküman ana listesi,  
Üniversitemizde üretilen dokümanlar listesine <http://kys.manas.edu.kg/> ve <http://www.manas.edu.kg/index.php/tr/dokumanlar> adresinden ulaşılabilir. Bunun yanı sıra web sayfamızda bulunan “Standart Formlar” altında akademik ve idari birimlerin formlarına erişim imkânı mevcuttur.
- b. Süreç etkileşim şeması,  
Süreç ve etkileşim şemaları Üniversitemiz Kalite El Kitabı ile diğer dokümanlarda mevcuttur. Ayrıca kalite değerlendirme ekipleri görev dağılımları doğrultusunda etkileşimli olarak çalışmalarını sürdürmektedir.
- c. Kalite politikası ve 2017 kalite hedefleri,  
Akademik gelişme ve ilerlemeye önem veren Üniversitemiz kalite politikası ve hedeflerini Stratejik Planı’nda 2017-2021 yılları için planlamıştır. Planlanan doğrultuda yıllar itibari ile hedeflerine ulaşmıştır.
- d. Yönetimin Gözden Geçirmesinin periyodu ve Son Yönetimin Gözden Geçirmesinde alınan iyileştirme kararları (en son toplantı),
- e. Personel yıllık eğitim planı,  
Üniversitemiz personeli için ihtiyaç duyulan alanlarda düzenli olarak hizmet içi eğitim planlanmaktadır.
- f. Çalışanlardan geribildirim (şikâyet, öneri memnuniyet) alım metotları-araçları nelerdir?  
Akademik ve idari birimlerde oluşturulan iletişim web alanları geri bildirim araçları olarak kullanılmaktadır. Ayrıca memnuniyet anketleri de düzenli olarak yapılmaktadır.
- g. Alt yapı imkânları (otomasyon alt yapısı) imkânları nelerdir?  
Otomasyon alt yapı imkânları ile ilgili olarak kullanılan yazılım ve bilgi sistemleri bu belgenin “Bilgi ve Teknolojik Kaynaklar” başlığı altında verilmiştir.
- h. Mezun izleme sistemi kurulabilmiş mi, metodu nedir?  
Üniversitemizin Mezunları İzleme Veritabanı bulunmaktadır. Ayrıca Mezunlar Derneği ile etkin bir işbirliği içinde mezunların izlenmesi ve kariyer planlaması anlamında çalışılmaktadır. Daha fazla bilgi için <http://mezunlar.manas.edu.kg/> adresimiz bulunmaktadır.
- i. Çalışan, öğrenci, mezun, tedarikçi, toplum (paydaşların) memnuniyet ölçüm sonuçları istatistiği nelerdir?  
Akademik birimler tarafından çalışma planları doğrultusunda anket çalışmaları yapılarak analizleri düzenli olarak gerçekleştirilmektedir.

- j. İç tetkik sayısı (yıllık) ve sonuçları nelerdir?  
Üniversitemizde SWOT analizleri kapsamında her Fakülte/Yüksekokul tarafından öğrenci, veli ve dış paydaş memnuniyet anketleri dönem bazlı olarak yapılarak analiz edilmektedir. Bunun dışında iç denetim ekibi tarafından her yıl üniversite geneline yönelik olarak memnuniyet anketleri yapılmaktadır ve sonuçları akademik ve kalite toplantılarında tüm birimlerle paylaşılmaktadır. Ayrıca üniversitemize giriş sınavına gelen lise son sınıf öğrencilerine yönelik bir anket çalışması da yapılmaktadır. Sonuçları da yapılacak yeni faaliyetlerimizin için kullanılmaktadır. Üniversitemizde sürekli iyileştirme için akademik değerlendirme ve kalite geliştirme çalışmaları düzenli olarak yapılmaktadır. Bu amaçla düzenli olarak yapılacak işlemler için bir takvim hazırlanmış ve KTMU-ADEK sayfasında kullanıma sunulmuştur.
- k. Süreçlerin (proseslerin) izleme ölçme sonuçlarının istatistiği nelerdir?  
Her yıl düzenli olarak ölçme sonuçları analiz edilmektedir. Öğrenci, öğretim elemanı anketleri dönemsel olarak yapılmaktadır. İdari personel, veli ve dış paydaş anketleri yıllık olarak yapılmaktadır. İç denetim ekibi anketleri de yine yılda bir defa yapılmaktadır. Ayrıca tanıtım temsilcileri anketleri de her dönem sonunda olmak üzere yılda iki defa yapılmakta ve analiz sonuçlarına göre faaliyetler yönlendirilmektedir.
- l. Düzeltici, önleyici faaliyet sayısı ve konuları(2016-2017) nelerdir?  
Akademik birimlerden gelen istekler ve Üniversite bünyesinde uygulanan memnuniyet anketleri ile dilek ve şikayet dilekçelerinden elde edilen sonuçlar doğrultusunda öğrenciler için internet ulaşım ağının güçlendirilmesi yapılmıştır. Öğrenci yurtlarında öğrencilerimiz için uydu yayını sürekliliği sağlanmıştır. Ayrıca kantin ve kafetrayada bulunan ürün çeşitliliği öğrencilerin istekleri doğrultusunda belirlenmektedir. Kütüphanemizin kaynak sayısı ve öğretim üyelerimizden ve öğrencilerimizden gelen istekler doğrultusunda yani veri tabanları erişime açılmış ve kaynaklar temin edilmiştir.
- m. Kurumun kalite açısından uyumu gözettiği dış standartlar  
Üniversitemiz Bologna Süreci kapsamında kalite geliştirme çalışmalarını gerçekleştirmektedir.

### c. Akademik ve idari personelin görev tanımları

Üniversitemizde akademik ve idari personelin görev tanımları en üst amirden başlayarak en aşağı kademedeki yöneticiye kadar belirlenmiştir. Yönetim anlayışında şeffaflık ve hesap verebilirlik, etkili iletişim ve işbirliği, ortak akıl, katılımcılık ve paylaşımı öne çıkaran ekip çalışması kurumun her kademesinde ve her biriminde benimsetilerek koordinasyon ve motivasyon esaslı bir gözetim ve denetim mekanizması oluşturulmuş, üniversitemiz web sitesi bu amaca hizmet edecek şekilde yeniden tasarlanarak geliştirilmiştir. Akademik ve idari personelin görev tanımlarına üniversitemiz web sayfasındaki <http://www.manas.edu.kg/index.php/tr/dokumanlar> ve <http://kys.manas.edu.kg/> linklerinden ulaşılabilir.

#### d. Kurum içi ve dışı iletişim mekanizmaları

Kurum içi ve kurum dışı iletişim mekanizmaları olarak teknolojinin sağladığı bütün imkânlardan (telefon, faks, internet, eposta, ftp, vb.) en üst düzeyde yararlanılmaktadır. Kurum içerisinde bilgiye daha hızlı ve düzenli ulaşılması amacıyla Bilgi Sistemlerinden (Öğrenci İşleri, Personel, Bütçe ve Muhasebe, Satınalma, Kütüphane, Taşınır, Sağlık, vb.) Üniversitemiz idari birimlerinden yararlanılmaktadır.

### 8. ÖLÇME-DEĞERLENDİRME VE İYİLEŞTİRME

#### a. Temel Performans Sonuçlarını Ölçme

##### 1. Eğitim-öğretim süreçleriyle ilgili izlenen performans göstergelerinin yıllara göre değişimi

1. Öğrenci memnuniyet oranı,  
Öğrenci memnuniyet oranları üniversitemiz web sayfasında bulunan KTMÜ Anket uygulaması bünyesinde bulunan KTMÜ Öğrenci Anketi yoluyla belirlenmekte olup ayrıca hazırlanan farklı anket soruları ile ölçülmektedir.
2. Mezuniyet oranları,  
Akademik birimler bazında mezuniyet bilgileri Form F7'de verilmiştir.
3. Öğrenci başarı oranı,  
2016-2017 Bahar yarıyılı sonu itibarıyla akademik birimler bazında başarısızlık sebebi ile ilişki kesilen öğrencilerin sayısı Form F24'de gösterilmiştir.
4. Dönemlik ders sayıları ve toplam kredi değerleri,  
2016-2017 eğitim-öğretim yılı itibarıyla akademik birimler bazında ders sayıları ve kredi değerleri ile ilgili bilgiler Form F9, Form F10, Form F13 ve Form F14'te gösterilmiştir.

##### 2. Araştırma-geliştirme süreçleriyle ilgili izlenen performans göstergelerinin yıllara göre değişim oranları

- a. Uluslararası Hakemli Dergilerde Yayımlanan Makale sayısı (SCI, SSCI, AHCI indeksleri bazında adet),  
2016-2017 eğitim-öğretim yılı boyunca İndeksli dergilerde yayınlanan makalelerin listesi Form F21'de verilmiştir.
- b. Uluslararası Bilimsel Kongrelerde Sunulan Bildiri sayısı,  
2016-2017 eğitim-öğretim yılı boyunca Üniversitemiz öğretim üyelerince katıldıkları uluslararası ve ulusal alanda faaliyetlerin listesi hakemli dergilerde yayınlanan makalelerin listesi Form F19-B, F20'de verilmiştir.
- c. Ulusal Hakemli Dergilerde Yayımlanan Makale sayısı,  
2016-2017 eğitim-öğretim yılı boyunca Üniversitemiz öğretim üyelerince ulusal hakemli dergilerde yayınlanan makalelerin listesi Form F19-A'da verilmiştir.

- d. Ulusal bilimsel kongrelerde sunulan bildiri sayısı  
2016-2017 eğitim-öğretim yılı boyunca ulusal bilimsel kongreler listesi Form F20'de verilmiştir.
- e. Atıf sayısı (SCI, SSCI, AHCI, ESCI)  
Uluslararası alan indeksli dergilerde yayımlanan bilimsel çalışmalara 2016 yılsonuna da 185, 2017 yılında ise (Eylüle kadar) 139 atıf yapılmıştır. 2016-2017 eğitim-öğretim yılı boyunca ulusal bilimsel kongreler listesi Form F21'de verilmiştir.

### 3. Uygulama-hizmet süreçleriyle ilgili izlenen performans göstergelerinin yıllara göre değişim oranları

1. Düzenlenen bilimsel ve sanatsal etkinlik sayısı,  
2016-2017 eğitim-öğretim yılı boyunca Üniversitemiz birimleri tarafından düzenlenen bilimsel ve sanatsal faaliyetler listesi Form F8, F19-A ve F19-B'da verilmiştir.
2. Kurumun içerisinde bulunduğu işbirliği projelerinin ve faaliyetlerinin sayısı,  
Üniversitemiz web sayfasında "Uluslararası İşbirlikleri" menüsü altında yapılan bu işbirliklerine ve detaylı bilgilere ulaşılabilir.

### b. Kıyaslama Verileri

#### 1. Kurum, ülke, bölge ve uluslararası düzeyde nerde olmayı hedeflemektedir?

Üniversitemiz önümüzdeki 5-10 yıllık süre içerisinde Kırgızistan'da birinci, Orta Asya'da ilk 100 ve uluslararası düzeyde ise ilk 500 üniversite arasına girmeyi hedeflemektedir.

#### 2. Üniversitenin ülke, bölge, dünya sıralamalarındaki yeri (benchmarking) (Şanghay (ARWU), Times Higher Education, SCImago, Higher Education Evaluation and Accreditation Council of Taiwan" (HEEACT), Leiden, Webometrics, URAP).

Webometrics verilerine göre 2016 ile 2017 diğer yıllarını karşılaştırdığımızda Üniversitemiz Kırgızistan'da birinciliğini sürdürürken, Asya kıtasında 2.028'inci sıradan 1.655'inci sıraya ve uluslararası düzeyde 5.468'inci sıradan 4926'inci sıraya yükselmiştir. Söz konusu verilerin hedefimize ne kadar ulaştığımızın bir göstergesidir.

### c. Sürekli İyileştirme Uygulamaları

#### 1. Performans izleme sonunda iyileştirme planları ve ekipleri

Performans izleme süreçleri sonucunda elde edilen veriler Bologna Süreci ile uyumlu olarak değerlendirilmekte ve iyileştirme planları ADEK, BEK ve UYK Kurul ve Komisyonları tarafından yapılmaktadır.

#### 2. Kurumun öncelikli iyileştirme alanları

**Üniversitenin ağırlıklı akademik alanları** (Sosyal Bilimler, Hukuk, Fen Bilimleri-Matematik, Eğitim Bilimleri, Mesleki ve Teknik Eğitim; Mühendislik, Sağlık Bilimleri, Filoloji,...).

Üniversitenin öncelikli ve ağırlıklı akademik alanları aşağıdaki tabloda verilmiştir.

Üniversitenin Ağırlıklı Akademik Alanları

| Bilim Temel Alanı           | Öğrenci Sayısı | Mezun Sayısı/Yıl | Akademik Personel Sayısı | Öğrenci sayısı/<br>Akademik Personel Sayısı |
|-----------------------------|----------------|------------------|--------------------------|---|
| Bilgisayar Mühendisliği     | 119            | 9                | 15                       | 7,93  |
| Gıda Mühendisliği           | 90             | 13               | 10                       | 9,00  |
| Türkoloji                   | 129            | 24               | 14                       | 9,21  |
| Tarih                       | 85             | 15               | 15                       | 5,67  |
| Veteriner                   | 88             | 15               | 15                       | 5,87  |
| Ziraat Fakültesi            | 123            | 24               | 17                       | 7,24  |
| Turizm ve Otelcilik YO      | 429            | 77               | 16                       | 26,81                                       |
| Mesleki Teknik Eğitim (MYO) | 303            | 90               | 26                       | 11,65                                       |











*Gelecek elimizde...*

720044, Bişkek, KIRGIZİSTAN Tınçtık  
Caddesi 56

+996(312)54 19 42-46  
Fax: +996(312)54 19 35  
[www.manas.edu.kg](http://www.manas.edu.kg)